ALBERTO NOLI
DAMIAN HUDSON 384 CAP.
REP. 2

LOS ANDES

DOCE PAGINAS
Precio del Ejemplar $ 18,00

Año XCIV | Registro Nacional de la Propiedad Intelectual Año 1976: Nº 1.317.361 | MENDOZA — Martes 24 de Febrero de 1976 | Publicación adherida al Instituto Verificador de Circulaciones | Núm. 31.196

No se define la crisis en el Partido Justicialista

En la reunión con altos dirigentes la jefa del Estado expuso los planes a desarrollar

BUENOS AIRES, 23 (N.A.). Precedida de intensa expectativa y nerviosas tramitaciones, se realizó esta tarde en la Casa de Gobierno, con la presidencia de la señora María Estela Martínez de Perón, la reunión que la llamada "Comisión de los diez" había solicitado la semana anterior y a la que se asignaba gran importancia para la marcha futura del movimiento justicialista y se la indicaba como precursora de posibles fracturas o divisiones en el seno del partido gobernante.

No obstante la afirmación oficial de que "la entrevista transcurrió en un "clima de gran cordialidad" y de que "hubo coincidencias en las inquietudes de los visitantes con las expresiones de la señora de Perón", el silencio que obstinadamente mantuvieron los asistentes al cónclave al abandonar la Casa Rosada, pareció indicar, como luego lo confirmaran numerosos trascendidos, que los resultados de la entrevista no fueron halagüeños.

Por de pronto, se registró la ausencia del vicepresidente segundo del consejo nacional justicialista, señor José Báez, quien la semana anterior fue objeto de una violenta campaña por parte de distintos sectores del peronismo, sindicándolo como uno de los principales responsables de la actual situación interna del partido.

Ya desde la mañana, se tuvo conocimiento de que la señora de Perón se oponía a recibir a Báez entre los visitantes y que se habría dispuesto prohibirle la entrada a la Casa de Gobierno, para el caso de que insistiese en ello.

Disgusto contra ex ministros

Esta decisión, fue hecha conocer por la jefa del Estado a los intendentes municipales de Avellaneda, La Matanza, Morón y Bahía Blanca, con quienes conversó por la mañana durante una hora.

En esa oportunidad, según pudo saberse por vías muy directas, la señora de Perón habría manifestado su profundo disgusto con Báez a quien, juntamente con los ex ministros del Interior y de Economía, Angel Federico Robledo y Antonio Cafiero, habría sindicado como los principales responsables de la crisis actual en los campos políticos, gremial y económico.

A mediodía, la señora de Perón recibió al dirigente de las 62 Organizaciones, Rogelio Papagno, que fue el ejecutor de esta entrevista; a quien le habría pedido que buscase la forma de que Báez desistiese de concurrir a la audiencia, pues ciéndole saber su propósito de no recibirlo.

Momentos antes de iniciarse la reunión en la Casa de Gobierno, Báez anunció que no concurriría a la audiencia pues no deseaba que su presencia fuera factor de presión en las decisiones y anunció que, en su

(Pasa a la pág. 6 col. 5ª)

La Presidente de la Nación, María Estela Martínez de Perón, dialoga con los dirigentes justicialistas en la Casa de Gobierno. (Radiofoto de Télam)

Severos juicios contra la acción de gobierno

BUENOS AIRES, 23. (NA) — Una sensación de desaliento, trasuntada en rostros de gesto severo y una muy escasa propensión al diálogo, predominaba esta noche en la sede de la Unión Obrera de la Construcción, lugar al que acudieron algunos de los dirigentes peronistas que se entrevistaron durante una hora y cincuenta minutos con la señora de Perón en la Casa Rosada.

Un clima similar predominaba en la sede del consejo nacional justicialista, a la vez que en uno y otro ámbito trascendían, aisladamente, algunos tramos de la audiencia, que los periodistas hilvanaron pacientemente para reconstruir, siquiera en forma parcial, lo acontecido.

Se supó así, que la ausencia de José Báez, vicepresidente segundo del Consejo, y cabeza visible del núcleo, que trata de obtener concretas rectificaciones en el accionar presidencial, se debió a una sugestión de la oficina de ceremonial de la Casa Rosada. Báez la interpretó claramente, y decidió autoexcluirse del grupo, con el ánimo de no crear un incidente que, de alguna manera, pudiera atentar contra el éxito de la reunión o, al menos, contra su materialización.

"No me dejan gobernar"

A estar de lo que trascendió la primera parte de la reunión fue ocupada por una exposición de la Presidente, quien aludió con términos particularmente severos a la posición asumida por el consejo nacional partidario, al que responsabilizó de la crisis.

"No me dejan gobernar", fue la expresión con que la Presidente se quejó de ese estado de cosas. Seguidamente, y mientras sus palabras se impregnaban de creciente vehemencia, la jefa del Estado particularizó sus críticas contra el dirigente Báez, de quien habría afirmado que fue afiliado "de contrabando", en la provincia de Corrientes, afirmación ésta que fue refutada por Humberto Romero (senador por esa provincia) quien manifestó que no se trataba de una información exacta.

Durante su exposición, que dejó en los presentes la sensación de haber sido preparada de antemano, la señora de Perón defendió su investidura presidencial, afirmando que a ella le asiste la facultad de cambiar sus ministros cuando lo desee.

Una vez que concluyeron las palabras de la Presidente, y tras un corto silencio se abrió paso a las exposiciones de los demás presentes, todos los cuales habláron con la sola excepción de Carmelo Amerise titular del bloque de diputados justicialistas.

El primero en exponer sus puntos de vista fue el dirigente de las 62 Organizaciones, Rogelio Papagno, quien reseñó las alternativas previas a la concreción del encuentro, destacando las incoherencias puestas de manifiesto por recientes actos del Poder Ejecutivo, respecto al manejo de la economía nacional, al funcionamiento del Parlamento y su relación con la conducción partidaria.

Papagno criticó severamente también la ingerencia en los asuntos del Estado del secretario técnico de la Presidencia, recalcando el deterioro que para la imagen del gobierno significa la abierta sustitución de

(Pasa a la pág. 6 col. 6ª)

Deliberaron los tres comandantes

BUENOS AIRES, 23 (NA). — Durante más de dos horas estuvieron reunidos hoy los comandantes generales de las tres Fuerzas Armadas, teniente general Jorge Rafael Videla; almirante Emilio Eduardo Massera y brigadier general Orlando Ramón Agosti, en lo que habitualmente se ha dado en llamar "almuerzo de trabajo", de los días lunes.

La reunión se inició a las 13 en el edificio "Cóndor", sede del comando general de la Fuerza Aérea y las deliberaciones se prolongaron hasta las 15,15.

En torno de ellas, se guardó absoluta reserva y no se suministró ninguna información oficial.

Trascendió, no obstante, que se analizó el curso de los acontecimientos en el plano institucional, el que viene siendo seguido y observado con expectante interés por las Fuerzas Armadas y se hizo una síntesis de la posible evolución del proceso en los próximos días.

También se habrían considerado cuestiones vinculadas con la relación interfuerzas comunes a todas ellas.

El general Videla, asimismo, habría puesto en conocimiento de los otros dos comandantes de algunas decisiones de importancia adoptadas en la reunión de altos mandos realizada el viernes último, especialmente vinculadas con el accionar subversivo y aspectos referidos a la seguridad interna del país.

El interventor federal en Salta ha renunciado

BUENOS AIRES, 23 (Télam) — El interventor federal en Salta, diputado nacional Fernando Pedrini puso hoy a disposición de la presidente de la Nación su renuncia al cargo de comisionado del Poder Ejecutivo Nacional en la provincia.

Pedrini efectuó el anuncio al cabo de la reunión que mantuvo en horas de la tarde con el ministro del Interior, Roberto Ares. Al retirarse de la Casa de Gobierno y tras aclarar que no había participado de la reunión que, en esos momentos, mantenía la señora de Perón con dirigentes del movimiento justicialista, Pedrini explicó a los periodistas que había elevado una nota a la fejaj del Estado donde efectuaba consideraciones de tipo político.

Añadió que en el texto señalaba "la no conveniencia de producir la disolución del consejo nacional y la necesidad de reordenar y continuar con el proceso de reorganización interna del justicialismo". Al respecto explicó que su "larga trayectoria" lo inhibía de efectuar otros comentarios.

"Si esto no es debidamente interpretado por quienes deben hacerlo, he puesto a disposición de la señora de Perón mi renuncia como interventor en Salta", agregó. Aclaró que había fijado su posición, en su condición de integrante del Consejo Nacional, organismo al cual "no pienso renunciar", dijo.

Hacer un esfuerzo

Interrogado sobre si la situación por la que atravesaba el justicialismo lo afectaba electoralmente contestó. "Yo pienso que no; es cuestión de que los dirigentes responsables del movimiento hagamos un esfuerzo, acomodemos las piezas y las cargas y tratemos en este proceso de reorganización de salir monolíticamente unidos como quería el general Perón".

"No creo que esto signifique un fraccionamiento —continuó diciendo—, salvo que las personas que tienen que dar un paso atrás no lo den y, entonces, lógicamente, pueden ocurrir hechos muy graves que son los que yo le hago notar a la señora Presidente en mi carta".

Al ser consultado sobre quiénes deberían, a su juicio, dar "un paso atrás", Pedrini manifestó su deseo de no hacer nombres pero dijo "ustedes saben quienes son".

"Personalmente —añadió— yo pienso que la señora de Perón debe rodearse de las estructuras orgánicas del movimiento, el Partido Justicialista, la CGT y las 62 Organizaciones; no para que le den instrucciones de ninguna manera, sino para que un equipo de trabajo que represente a esos sectores colabore con ella, no en designaciones, sino en aportar ideas para el país".

Finalmente —y al ser requerido sobre el texto de la renuncia presentada recientemente por algunas consejeras del justicialismo— manifestó: "es una posición personal de ellas que yo no comparto".

Una nueva devaluación del peso se dispuso

BUENOS AIRES, 23 (NA). — Una nueva devaluación del peso, la sexta que se produce en este año y la tercera desde que el doctor Emilio Mondelli asumiera el Ministerio de Economía, comenzó a regir este mediodía minutos antes de iniciarse las operaciones en el mercado de cambios.

El ajuste cambiario fue dispuesto por resolución número 57 del Ministerio de Economía y transmitida hoy a los operadores por circular del Banco Central número 613. De esta forma, los negocios se iniciaron con la nueva paridad de 74,30 pesos nuevos por dólar en el mercado financiero y de 105,70 pesos nuevos por cada moneda estadounidense que se negoció en el mercado financiero especial.

La devaluación significó una pérdida del 4,44 por ciento en el valor del signo monetario argentino en ambos mercados, y significa una disminución superior al 18 por ciento desde comienzos de este año para la moneda nacional.

Exactamente hace siete días el lunes pasado, comenzó a aplicarse el anterior ajuste cambiario, que estableció en 71 y 101 pesos nuevos las paridades del dólar en los mercados financiero y financiero especial, respectivamente. Con la devaluación producida hoy por otra parte, el dólar que se aplica en las operaciones de comercio exterior —tanto para las exportaciones como para las importaciones— pasó a costar 89,16 pesos nuevos, contra 85,43 pesos de la semana anterior.

La medida adoptada por el doctor Emilio Mondelli confirma, tangencialmente, la intención del jefe de la conducción económica en el sentido de proseguir con el sistema de "mini devaluaciones" que implantó su antecesor, el doctor Antonio Cafiero. Hace veinte días, cuando Mondelli asumió el Ministerio de Economía se previó una eventual liberación del Mercado de Cambios, pero los pasos siguientes del funcionario indicaron que esa posibilidad no se concretaría. De todas maneras, y a un ritmo de un ajuste por cada siete días corridos, resulta evidente que la liberación se alcanzará por vía de las "mini devaluaciones".

Desde que se inició el corriente año, se ha registrado un ajuste cambiario por cada ocho días corridos. Anteriormente, desde que el doctor Cafiero inauguró esta política el 26 de agosto del año pasado el ritmo oscilaba entre los veinte y doce días.

Las cotizaciones

Tras la circular del Banco Central dirigida a las entidades que operan en cambios, las operaciones se iniciaron dentro de un mercado expectante y circunscripto a muy pocas transacciones. La atención de quienes negocian en ese mercado se dirigía a conjeturar el final de la crisis que azota al movimiento justicialista y al resultado de la entrevista que, por la tarde, se realizaba en la Casa Rosada entre la Presidente de la Nación y un sector de dirigentes del oficialismo.

Al cierre, el dólar turista clausuró a 260 pesos para el tipo comprador y 265 pesos para el tipo vendedor, lo que representó una pérdida de cinco pesos nuevos sobre el cierre del pasado viernes. En las casas de cambio, la divisa estadounidense quedó en 263 y 268 pesos nuevos, respectivamente, para la compra y venta, con una baja de cinco pesos sobre su última cotización.

En la paza marginal, y dentro de un mercado sumamente restringido, el dólar "negro" cerró a 285 y 295,50 pesos nuevos, en su compra y venta, respectivamente, lo que implicó mantener los niveles de cierre del ultimo día hábil de la semana anterior.

Los negocios registrados en el mercado de valores local, se realizaron dentro de una tónica muy firme y con plaza amplia. En los papeles privados se anotaron 61 alzas, 4 bajas y 14 acciones quedaron sin cambios, sobre un total de 79 que se negociaron en el transcurso de la rueda.

En el ámbito de los títulos nacionales también fue firme la tendencia. Los bonos de inversión y desarrollo ganaron 25 pesos viejos al cierre. En tanto, los valores nacionales ajustables también registraron alzas de cierta significación: la primera serie cerró con 18 pesos moneda nacional de ganancia, la segunda con 3,70 pesos viejos, y la tercera con 2,40 pesos moneda nacional. Los bonos YPF, primera serie, mantuvieron su anterior cotización, pero los correspondientes a la segunda serie clausuraron con mil pesos viejos de incremento, llegando a la cotización récord de 68.000 pesos.

Tratóse el problema de la deuda externa

Fijarían precios máximos a los útiles escolares

BUENOS AIRES, 23. (NA). — Una jornada que desde la mañana fue de gran actividad, desarrolló el ministro Mondelli en el Palacio de Hacienda, analizando problemas que abarcaron desde la posibilidad de fijar precios máximos a la venta de guardapolvos escolares hasta las crecientes dificultades existentes para cumplir con el pago de las deudas contraídas con el exterior.

El jefe de la conducción económica inició su labor recibiendo en su despacho del quinto piso del Palacio de Hacienda, al titular de Comercio, ingeniero José Llorens Pastor, a quien impuso del contenido de una misiva personal que, en la semana pasada, le remitiera su colega de Cultura y Educación, doctor Pedro Arrighi.

En esa carta se expresa la preocupación de las autoridades educacionales por la previsible alza que sufrirán, dentro de dos semanas, los precios de los artículos escolares, ante la inminente iniciación del ciclo escolar. Compartiendo esas mismas inquietudes, el ministro de Economía impartió instrucciones al titular de Comercio para establecer precios máximos en ese renglón, que comprenderán desde un simple lápiz hasta la adquisición de los guardapolvos.

Los nuevos niveles, según trascendió, se anunciarán a la brevedad, como una manera de desalentar posibles maniobras especulativas en esa área. La semana pasada se afirmaba en círculos de la industria textil que un guardapolvo costaría al público no menos de 300.000 pesos viejos.

Al promediar la mañana, Mondelli encabezó una reunión del gabinete económico que, según trascendió, habría considerado el inminente aumento en el precio de los combustibles y tarifas, así como los toques finales a las reformas que se introducirán en los proyectos de presupuesto nacional y reformas impositivas.

También en la oportunidad el cuerpo habría escuchado un pormenorizado informe sobre la dramática situación por la que atraviesa el país en materia de pagos con el exterior.

Todos estos temas serán considerados en la entrevista que el ministro mantendrá con las autoridades de la Confederación General del Trabajo y de las 62 Organizaciones, encuentro que, se insiste, tendrá lugar durante el día de mañana.

La sorpresiva presencia en los pasillos del palacio de hacienda de cinco atildados señores, todos ellos enfundados en trajes oscuros, de impecable corte, alertaron convenientemente a los periodistas acerca de la posibilidad de que la misión de funcionarios del Fondo Monetario Internacional ya se encuentre en el país.

Las sospechas de los hombres de prensa se vieron inmediatamente confirmadas: los estraños personajes eran efectivamente, los integrantes de la delegación del FMI, quienes arribaron el sábado último a nuestra ciudad. No fue posible determinar sus nombres, ya que de inmediato fueron introducidos al despacho del doctor Mondelli, quien los aguardaba junto con el presidente del Banco Central, doctor Eduardo Zalduendo, y el doctor Ricardo Arriazú, quien actuará como coordinador del gobierno nacional ante las autoridades de dicho organismo internacional de crédito.

El problema de la deuda externa argentina, así como las dificultades por las que atraviesa el país para su normal cumplimiento, fueron el tema dominante de la siguiente en-

(Pasa a la pág. 6 col. 7ª)

En Bogotá, el secretario de Estado de la Unión, Henry Kissinger (derecha) ríe con el presidente colombiano Alfonso López Michelsen, durante un desayuno de trabajo en la estancia de López, denominada "Hato Grande", a 30 kilómetros al norte de Bogotá. (Radiofoto de UPI).

Reiteran críticas contra Kissinger

Malestar en Caracas y Bogotá ante la preferencia de la Unión por el Brasil

CARACAS, 23. (UPI). — El presidente Carlos Andrés Pérez convocó hoy a los latinoamericanos a comportarse "con dignidad y con sentido de solidaridad", mientras los líderes políticos venezolanos reiteraban sus críticas al secretario de Estado norteamericano, Henry Kissinger, por haber atribuido al Brasil el papel de líder continental.

El canciller Ramón Escovar Salom dijo que estaba a la espera de documentos oficiales, antes de emitir un pronunciamiento, cuando se refirió a las declaraciones de Kissinger en el Brasil y al acuerdo norteamericano - brasileño firmado la semana pasada. "Por el momento no tengo sino las versiones de prensa", aclaró.

En un discurso pronunciado en Brasilia, Kissinger manifestó el jueves que daba la bienvenida a "Brasil a su justo papel en el liderazgo internacional de América Latina", y el sábado firmó una declaración conjunta que la mayoría de los diarios venezolanos calificó de "Insólita" y "sin precedentes".

Según el funcionario norteamericano, el acuerdo brasileño - norteamericano "nos comprometerá en la clase de deliberaciones internas e íntimas en cuestiones mundiales y bilaterales, que requiere el alcance de nuestros respectivos intereses y responsabilidades internacionales".

Las declaraciones de Kissinger despertaron expresiones de rechazo en Venezuela de todos los partidos políticos, desde la extrema izquierda hasta la extrema derecha.

El presidente Pérez indicó que "para mí lo importante en las relaciones entre los Estados Unidos y América Latina, no es que se puedan señalar privilegios entre 2 países, sino por el contrario, lo que se exprese en la consideración y en el respeto de la gran nación norteamericana hacia la comunidad latinoamericana".

"Al lado de las relaciones bilaterales que deben existir en nuestros países, deben existir unas relaciones que signifiquen la presencia de la política internacional de la América Latina como una comunidad que nos haga fuertes y que nos dé capacidad de decisión en el concierto de las grandes naciones", agregó.

Luego de indicar que no tiene ninguna opinión desfavorable por la visita que realiza actualmente a América Latina el secretario de Estado, Pérez puntualizó: "Creo, sí, que todos los latinoamericanos debemos comportarnos con dignidad y con sentido de solidaridad en nuestro subcontinente".

El dirigente del partido gubernamental Acción Democrática, José Angel Ciliberto, apuntó que a Kissinger "se le pasó la mano en eso de alabar las excelencias del régimen político imperante en la vecina república y al asignarle, en manifiesto detrimento de la soberanía de los otros pueblos, el papel de guía de los destinos de todos los pueblos de América Latina".

Evidente malestar existe en Bogotá

BOGOTA, 23. (UPI) — El secretario de Estado norteamericano, Henry A. Kissinger concluyó hoy pláticas "cordiales" con el presidente Alfonso López Michelsen sobre varios temas generales, pero el estadista colombiano indicó algún malestar por la evidente preferencia de los Estados Unidos por el Brasil en asuntos hemisféricos.

Colombia no tiene que arro-

(Pasa a la pág. 6 col. 6ª)

Coparon la embajada canadiense en Beirut

Los asaltantes tomaron 35 rehenes

BEIRUT, 23. (U.P.I.) — Un libanés, que insistió en que no estaba loco, dirigió hoy un asalto armado a la embajada canadiense y pidió venganza contra aquellos que afirmaron que él había perdido la razón cuando lo deportaron de Canadá.

El sujeto en cuestión, a quien se identificó como Mohammed Maimour, de unos 45 años, tomó en rehenes a 35 miembros del personal de la embajada, a punta de fusil. Se cree que los otros ocho miembros que integran su banda sean parientes o amigos, según dijo la policía. El grupo accedió a liberar posteriormente a seis mujeres.

La embajada está situada en el segundo piso de un edificio de 12 pisos, situado en calle Hamra, la principal calle comercial de Beirut.

Fuerzas de seguridad, respaldadas por miembros del Comando Armado de la Lucha Palestina (CALP), la fuerza policial de las guerrillas, rodearon el edificio mientras las autoridades trataban de negociar con Maimour. Las demandas que ha hecho son las siguientes:

Que el médico y el abogado de la embajada de Canadá se excusen en público por haber declarado que se encontraba demente, lo que llevó a su deportación de Canadá.

—Que se disponga el regreso de sus cuatro hijos desde Canadá.

—Que se le devuelva el dinero que dice tener en Canadá y se le rembolsa cerca de medio millón de dólares que aseguró pagó para comprar una isla.

—Que las autoridades libanesas lo perdonen por el asalto a la misión diplomática.

El episodio se inició después del mediodía cuando la banda irrumpió en la legación diplomática, haciendo un disparo contra un muro.

Los rehenes fueron tratados bien, pero los extremistas eran "muy ruidosos", según el testimonio de Giselle Chevalier, una de las mujeres que fue liberada y que se desempeña como secretaria y recepcionista.

Giselle agregó que el encargado de negocios de la embajada, Alan Sullivan, había establecido contacto con Ottawa. Al mismo tiempo, personeros libaneses y palestinos están en permanente contacto telefónico con Maimour.

Un diputado del valle de Bekaa, de donde es oriunda la familia Maimour, llegó a la embajada para tratar de liberar a los rehenes, diciendo que creía que todas las demandas de Maimour podían ser satisfechas.

La capacidad del peronismo para romper la "situación de bloqueo"

Especial para NA, **por Carlos Floria**

BUENOS AIRES, 23. — La agonía, como escribía don Miguel de Unamuno, no es camino inexorable hacia la muerte, sino lucha por la sobrevivencia. En esos términos, la agonía institucional pende, en buena medida, de la capacidad del peronismo para romper la "situación del bloqueo" que tiene atrapado su relativo dinamismo interior y dejar libres, en cambio, las tendencias centrífugas que aceleran su fragmentación.

La semana política comienza con nuevos condicionamientos y factores que alientan definiciones y, al mismo tiempo, dificultan su signo positivo. Las últimas declaraciones y decisiones presidenciales parten, sin duda, de una estimación excesiva de los atributos de la conducción, pero objetivamente han puesto en aprietos a quienes desde dentro del peronismo procuraban seguir el juego de las críticas oblicuas o del asedio por "carambolas". La crítica al "entorno" dejando a salvo la investidura presidencial; la presión sobre los "amigos" para producir efectos indirectos sobre la Presidente, parecen métodos que no dieron los resultados buscados. El análisis político objetivo nunca se dejó distraer por esos ejercicios sofisticados. Los entornos existen porque la figura central los crea, los busca o los alienta y sostiene. Y los atributos o características de los círculos de poder han dependido y dependen del estilo y condiciones del gobernante. Eso es así y lo ha sido en la historia del peronismo gobernante, tan pronto como se recuerdan los "entornos" de otrora y sus eventuales proyecciones.

Hechos con consecuencia

La semana política contiene dos hechos llamados a producir consecuencias importantes, por acción u omisión: la entrevista presidencial con dirigentes del peronismo y la reunión del Congreso. El primero de esos hechos habrá ocurrido cuando el lector acceda a estas notas y juzgará por su cuenta. Pero es harto improbable que por esa entrevista cambien los términos del conflicto interno del peronismo. Lo posible, en todo caso, es que se modifiquen los términos de las relaciones entre sectores ponderables del peronismo y la oposición institucional. En qué medida esos cambios podrán traducirse en hechos políticos significativos para el rumbo de esta crisis es, quizás, uno de los interrogantes inmediatamente decisivos de la entrevista de marras. En todo caso, la cuestión promete reingresar en la situación circular que bloquea al peronismo, movimiento que se muestra quebrado en su dinámica y aparentemente incapaz de procesar sus conflictos internos.

El otro ámbito público en el que la crisis tendrá repercusiones impredecibles es el Congreso. Sea por convocatoria del Ejecutivo, sea por convocatoria solicitada por la cuarta parte de los miembros de alguna de las cámaras, de acuerdo con el Art. 55 de la Constitución Nacional, el Congreso debe ser la caja de resonancias de un debate político singular.

Los hechos han dado relieve a las enmiendas constitucionales decididas en su momento por el gobierno militar. Disposiciones discutidas, son sin embargo mucho más racionales e interesantes que las erráticas proposiciones surgidas en reductos diferentes de un oficialismo desconectado y sin calidades institucionales notorias. Enmiendas, por otra parte, no sólo aceptadas de hecho por los protagonistas de los comicios del 73, sino ratificadas incluso por Perón y por el oficialismo de entonces, que pudo —y no lo hizo— emprender modificaciones que hubieran cambiado las reglas del juego.

Si el peronismo quiere romper la situación de bloqueo y asumir efectivamente una responsabilidad histórica que lo asedia sin justificaciones para la absolución, deberá mostrar en el Congreso actitudes a la medida de la decisiva crisis presente.

Una inminente convocatoria a extraordinarias

BUENOS AIRES, 23. (Télam). — El ministro del Interior, Roberto Ares, anunció esta noche que de un momento a otro se dará a conocer el decreto de convocatoria a sesiones extraordinarias al Congreso Nacional.

Agregó que se trabaja intensamente en los proyectos que se van a enviar al Parlamento.

Declaró sobre el caso Aluar el brigadier Rey

BUENOS AIRES, 23 (NA). — Durante más de cuatro horas, entre las 9 de la mañana y las 13.30 permaneció en dependencias del palacio de Justicia el ex comandante en jefe de la Fuerza Aérea, brigadier Carlos Alberto Rey, quien prestó declaración ante el juez Nocetti Fasolino, sobre los contratos firmados entre el Estado y la empresa productora de aluminio Aluar.

Rey se retiró de los tribunales por una salida no habitual y no pudo ser entrevistado por los hombres de prensa.

Desde la iniciación de las declaraciones en torno de esta causa, iniciadas el jueves de la semana pasada, prestaron declaración el general Ibérico Saint Jean y el teniente general Alejandro Agustín Lanusse. Mañana debe concurrir el general Rafael Alberto Panullo.

Pediría la UCR la renuncia de la Presidente

BUENOS AIRES, 23. (NA). — Trascendió esta noche en ámbitos parlamentarios que el radicalismo está preparando el borrador de una declaración que sería presentada simultáneamente en ambas cámaras, por la cual se exhorta a la jefa del Estado a un renunciamiento patriótico.

La redacción definitiva de este proyecto sería ajustada en la reunión que mañana senadores y diputados de la UCR mantendrán con la mesa directiva del bloque presidido por Ricardo Balbín.

La reunión del radicalismo

BUENOS AIRES, 23 (NA). — Mañana a partir de las 15, deliberaran en forma conjunta, los senadores y diputados nacionales de la Unión Cívica Radical.

Tambien participarán de la reunión, encabezados por Ricardo Balbín, los miembros de la mesa directiva del comité nacional.

El motivo de la convocatoria es el de analizar la situación política e institucional y particularmente, la incidencia del Congreso Nacional para aportar una urgente y decisiva solución.

Los legisladores radicales establecerán, juntamente con las autoridades partidarias, la estrategia a seguir en las inmediatas reuniones de la Cámara, especialmente la de Diputados que se anuncia para el miércoles a las 16.30.

El jefe de la bancada de diputados nacionales, Antonio Tróccoli, dará cuenta de las consultas realizadas con los líderes de otros sectores en procura de un acuerdo para determinar la inhabilidad en el desempeño del cargo de la jefe de Estado.

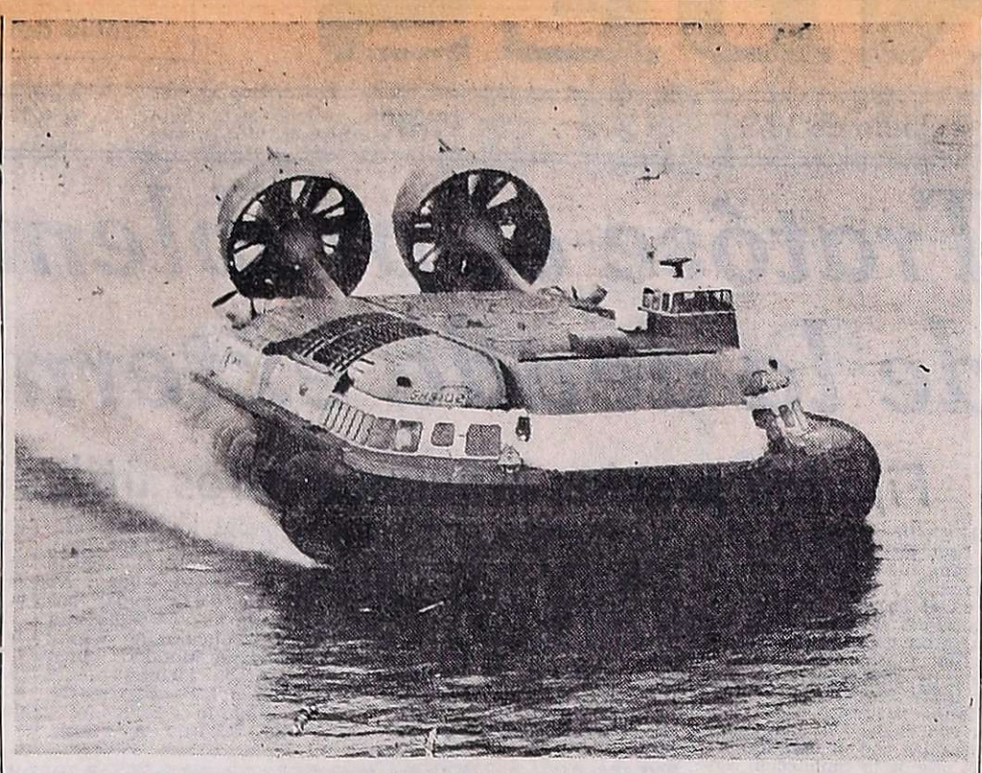

Nuevo aerodeslizador británico se hace a la mar

El prototipo de un nuevo aerodeslizador británico, modelo VT-2, construido por la Vosper Thornycroft, que pudo verse por primera vez en la reciente Exposición de Equipo de la Armada Real, en Greenwich, Londres, se somete a pruebas de gran velocidad en el Solent, frente a la costa meridional de Inglaterra. Es uno de los mayores aerodeslizadores fabricados hasta la fecha, con 30,50 metros de longitud y un peso de casi 100 toneladas cargado al máximo. El prototipo representa una de distintas variantes que hay de este aerodeslizador de apoyo logístico. Las otras incluyen un portamisiles rápido y una embarcación contra minas. La propulsión se efectúa mediante dos grandes hélices entubadas que, con un diámetro de 4,10 m, quizás sean las más grandes que se hayan fabricado. Van accionadas por dos turbinas de gas Rolls-Royce Proteus, que proporcionan a la embarcación una velocidad de más de 60 nudos. El gran tamaño de las hélices es un factor importante en la reducción del ruido. En su papel logístico, el modelo VT-2 puede transportar mucha variedad de cargamento, incluido cañones pesados, tanques ligeros y carros de reconocimiento, aprovisionamientos o una compañía completa de 130 hombres. La versión rápida para misiles lleva los más modernos proyectiles teledirigidos de buque a buque y un cañón automático de 3 pulgadas. El aerodeslizador VT-2 puede salvar obstáculos de 1,50 m y prestar servicio sobre terrenos arenosos, embarrados, bancos de arena y aguas llenas de restos flotantes, a más de resultar muy inmune a las explosiones submarinas.

El desabastecimiento de combustibles crea problemas en La Plata

LA PLATA, 23. (NA). — Supuestas fallas en la planta que Yacimientos Petrolíferos Fiscales (YPF) posee en la localidad de La Matanza, son señaladas por la Federación de Empresarios de Combustibles de la Provincia de Buenos Aires (FECBA) como la causa del desabastecimiento de nafta, gas oil y lubricantes.

Al mismo tiempo señaló que pedirá al interventor en la empresa estatal que ésta regularice en el más breve plazo posible el suministro de esos combustibles y lubricantes o que, de lo contrario, renueve el stock mínimo para una estación de servicio tipo a los precios vigentes, para el caso de que los aumenten antes de llegarse a la normalización.

El comunicado de FECBA dice, textualmente: "En el día de la fecha la Federación de de la Provincia de Buenos Aires (FECBA), sostendrá una reunión con el titular de la Secretaría de Estado de Energía e interventor en Yacimientos Petrolíferos Fiscales (YPF), ingeniero Guiscardo. En la misma, los directivos de FECBA pondrán en conocimiento del citado funcionario, diversas anomalías que afectan al sector en cuanto a abastecimiento de combustibles y lubricantes se refieren.

"Las dificultades son producidas por la falta de nafta común y gas oil en la planta de carga que YPF posee en La Matanza. A raíz de este inconveniente los camiones son derivados hacia la destilería de La Plata y, en consecuencia YPF no suple con la normalidad necesaria.

"A requerimiento de FECBA las autoridades del área señalaron que la falta del producto obedece a la carencia de bombeo hacia la planta de La Matanza, lo que producirá, inexorablemente, un desabastecimiento en las estaciones de servicio. Sumado a este inconveniente la falta de lubricantes, nos encontramos ante un panorama desalentador para el usuario y para el empresario expendedor, ya que de esta manera pierde totalmente su stock crítico que, ante el inminente aumento de los precios de los combustibles, hacen que esta federación peticione con carácter de urgente que se solucione inmediatamente esta maniobra especulativa o, que de lo contrario, YPF ponga a precios anteriores al aumento los niveles mínimos de combustibles y lubricantes con que opera una estación de servicio tipo".

Causó serios trastornos un atentado con bombas contra el cable coaxil

BUENOS AIRES, 23 (NA). Por segunda vez en menos de una quincena, un atentado terrorista destruyó una casilla repetidora del cable coaxil que conecta a esta capital con Mar del Plata, esta vez, la ubicada a un centenar de kilómetros de aquí, entre las ciudades bonaerenses de Coronel Brandsen y Chascomús.

La explosión se escuchó a las 0.30, y horas después, llegaban al lugar, varias cuadrillas especializadas de la Empresa Nacional de Telecomunicaciones, que procuran reparar desperfectos que ocasionaron hoy grandes inconvenientes en las comunicaciones con ese centro balneario y otros puntos del país.

Como consecuencia adicional del atentado, también se advierten dificultades en los servicios internacionales de comunicación telefónica y de otros tipos, que se cursan por intermedio de la estación terrestre, vía satélite, de Balcarce.

El atentado anterior contra el mismo cable coaxil, ocurrió hace menos de quince días, y la casilla volada por los terroristas en esa oportunidad, fue la instalada en las afueras de San Vicente, unos 40 kilómetros al sur de esta capital.

Allanan refugio extremista en la Capital

BUENOS AIRES, 23 (Télam). Fue allanado esta tarde un refugio extremista en pleno centro: Corrientes 1450, primer piso, departamento "B". Tras comprobar que no había explosivos (el lugar se hallaba desocupado en ese momento), la policía se incautó de material subversivo.

Ante la posibilidad de que en la vivienda hubiera algún artefacto que pudiera estallar, se requirió la intervención de la brigada de explosivos. La misma realizó una exhaustiva revisión del lugar, sin hallar ningún tipo de detonante.

Lo que sí se secuestró, fue gran cantidad de material de propaganda ideológica y diversas publicaciones extremistas.

Chispazos

Por IAN

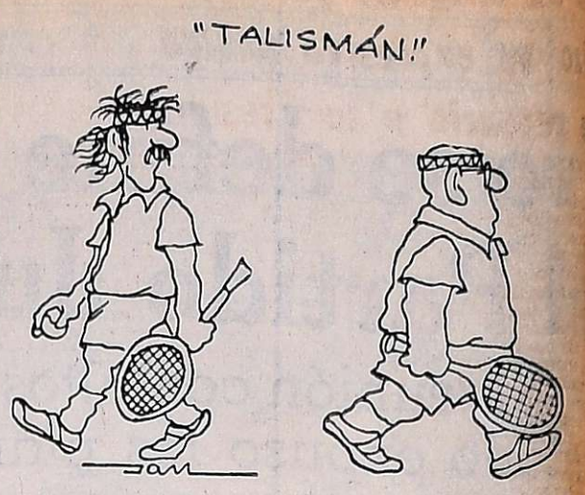

Diéronse más detalles sobre la muerte de un matrimonio

Fue sometido a un feroz castigo corporal. Hizo nuevas revelaciones un terrorista en Córdoba

CORDOBA, 23 (NA). — La muerte de los esposos Scabuzzo —asesinados el año pasado por integrantes de una organización terrorista que tenía entre sus componentes, a funcionarios provinciales— se produjo como consecuencia del feroz castigo a que fueron sometidos y no por ametrallamiento, según reveló en la comisaría de Laguna Larga el detenido Jorge Omar Heredia, trascendió en medios judiciales de esta ciudad.

De acuerdo con la fuente que brindó la información, Heredia, de 25 años y padre de dos hijos —el mayor de ellos de cuatro años—, aceptó en su confesión, haber formado parte de la banda, que cometió numerosos atentados y asesinatos, además del robo de automotores para ser llevados de contrabando al exterior.

Los hechos, que en su momento tuvieron gran resonancia, fueron cometidos durante la intervención federal del brigadier (RE) Raúl Oscar Lacabanne, quien se encuentra actualmente en el Paraguay, junto con otros de sus colaboradores en la gestión.

Durante ese gobierno, Heredia ocupó varios puestos públicos. Prestó servicios como supernumerario en la policía de la provincia de la que fue separado por irregularidades en el desempeño de sus tareas; en la radioemisora estatal LV3; y como jefe de personal en el hospital Rawson, lugar en el que, según su propia confesión, pretendió formar una especie de "fuerza de choque" dentro del cuerpo de practicantes del establecimiento, para contrarrestar la acción de los izquierdistas".

Los nuevos detalles trascendidos hoy sobre sus revelaciones —conocidas la semana anterior por haberlas hecho públicas los matutinos de esta ciudad en base a información obtenida en medios oficiales— se refieren al secuestro y posterior asesinato del matrimonio Scabuzzo, quienes —se supo ahora— se encontraban circunstancialmente separados cuando se produjeron los hechos.

De acuerdo con la información extraoficial, primero fue aprehendida la doctora en medicina Delia Furns de Scabuzzo, que vestía en la oportunidad un pantalón a cuadros, tipo escocés, y un blazer azul. Posteriormente, el grupo de asesinos ubicó en otro punto de la ciudad, a su marido, José Scabuzzo, quien se desempeñó como operario de Ika-Renault.

Con ambos en su poder, los terroristas llevaron al matrimonio hacia la localidad serrana de La Calera. Los secuestradores se movilizaron en un automóvil Torino, un Ami 8 y un Ford Falcon.

En un lugar no determinado de la provincia, pero en las proximidades de La Calera, el matrimonio fue sometido a un bárbaro castigo, hasta que los golpes les produjeron la muerte.

El médico forense determinó que ambos habían sido golpeados con objetos contundentes, presumiblemente, piedras de gran tamaño.

Los cadáveres presentaban costillas quebradas, laceraciones, hematomas diversos y el de la mujer, tenía la frente partida. Los cuerpos no tenían herida alguna de bala.

Según se estableció ahora, al día siguiente del secuestro, cuando aún no se tenían noticias de la muerte de ambos, Heredia ofreció a los compañeros de la médica toda la colaboración posible para localizar a los desaparecidos, y puso, inclusive, los vehículos de la repartición a disposición de los familiares de la víctima.

Heredia continúa detenido en la comisaría de Laguna Larga y en la de Oncativo, se encontraría preso otro de los integrantes de la siniestra organización.

De acuerdo con las mismas fuentes, Heredia habría proporcionado hasta ahora, los nombres o los sobrenombres de 31 implicados en la banda; que sería la que actuaba bajo la denominación de Comando Libertadores de América. Entre los componentes, al menos uno de ellos, tenía conexiones con el entonces jefe de policía, inspector mayor Chou, según trascendió.

Otros funcionarios de la administración Lacabanne, habrían sido también acusados de pertenecer al grupo y en la misma situación se encontraría un funcionario de la actual intervención, que está a cargo de Raúl Bercovich Rodríguez.

Pese al fallo judicial no se permitió la grabación del programa "Tiempo Nuevo"

BUENOS AIRES, 23. (NA) — Pese al fallo judicial al que declaró la invalidez del decreto del Poder Ejecutivo que prohibió la difusión del programa "Tiempo Nuevo", por Canal 11, haciendo lugar al recurso de amparo interpuesto por su conductor, Bernardo Neustadt, no pudo grabarse hoy la emisión correspondiente a la fecha de esa audición por disposición de las autoridades de esa teleemisora metropolitana.

Personas que se identificaron como pertenecientes al cuerpo de seguridad del canal, impidieron el acceso al mismo, del abogado de Neustadt, Daniel Piñero, quien en compañía del escribano Julio F. Dubson, intentó entrevistar al administrador de la teleemisora para solicitar una ratificación de la prohibición de grabar, y hacerle conocer el fallo del juez Enrique Cermesoni, que ordenó se permitiera la grabación de "Tiempo Nuevo".

El letrado, que llegó a las instalaciones del Canal a las 18.35, fue enterado por personal de seguridad de que el administrador ordenó que sólo se debía permitir la entrada al juez Cermesoni, en caso de que éste se hiciera presente.

Tras el infructuoso intento, el abogado de Neustadt declaró que "la audición no se cumple en este momento por un hecho de fuerza y por una resolución arbitraria del Canal que no acata la orden judicial". El letrado, ante una pregunta, opinó que lo ocurrido dejaba planteado un evidente conflicto entre los poderes Ejecutivo y Judicial, y que "esto puede tener una derivación política muy grande".

El juez Jorge Enrique Cermesoni, había hecho lugar al recurso de amparo interpuesto para que se permitiera seguir grabando el programa "Tiempo Nuevo", al pronunciarse sobre el fondo del asunto planteado por Bernardo Neustadt contra la prohibición de difundir esa audición emanada del Poder Ejecutivo. Por otra parte, el juez decide no pronunciarse sobre la apelación que la Secretaría de Prensa y Difusión y el administrador de Canal 11, interpusieron contra su medida previa por la que ordenó a ambos, Secretaría de Prensa y Teleonce, a no obstaculizar la edición. Ello es así, dijo el magistrado, porque ahora resuelve el fondo del asunto.

Al hacerlo, el doctor Cermesoni, recuerda que, después de la medida previa, el P.E. dictó el 20 del actual, el decreto 715, prohibiendo la emisión, grabación y difusión por cualquier otro medio, del programa "Tiempo Nuevo", que se transmitía por Canal 11, lo cual demuestra —concluye— la inconsistencia del acto por el cual el 16 del actual, se impidió la grabación del programa, al que había sido invitado el senador nacional Carlos H. Perette.

En cuanto a la libertad de expresión, sobre la que el doctor Cermesoni se extiende, dice que se refiere a la de prensa, de palabra, de correspondencia, de publicidad y que la Corte, en el caso de "Crónica", afirmó que el alto tribunal tiene dicho que "la dignidad institucional de la justicia independiente y de la prensa libre, son valores preeminentes del orden democrático".

Reaparecerá hoy el diario "La Opinión"

BUENOS AIRES, 23 (NA). — El matutino metropolitano "La Opinión" reaparecerá mañana luego de haber cumplido con la clausura de diez días impuesto por el Poder Ejecutivo Nacional.

La decisión oficial fue adoptada por decreto número 61 del 13 del corriente, señalándose en sus fundamentos que la medida tuvo que ser tomada porque el diario "a través de sucesivas ediciones viene propalando noticias falsas o deformantes de la verdad, o bien comentarios que instigan a la quiebra del orden constitucional".

Frente a ese decreto, la empresa editora del rotativo se presentó ante la justicia con un recurso de amparo que todavía no tuvo resolución.

Durante el lapso que permaneció clausurada, "La Opinión" fue víctima de dos atentados de tipo terrorista mediante el ametrallamiento del frente del edificio donde funcionan la redacción y los talleres, sin que se registraran víctimas.

Como consecuencia de esos ataques, la empresa editora se dirigió al ministro del Interior solicitando garantías para evitar la repetición de ese tipo de sucesos.

SOLICITADA

García Montoro S.A.G.I.M.A. Asesores

En cumplimiento de lo dispuesto por el Consejo Profesional de Ciencias Económicas de Mendoza aclara a su distinguida clientela y a la opinión pública en general, que a partir del día primero de junio de 1975 ha transferido en venta los servicios y maquinarias inherentes a la profesión de Ciencias Económicas, al Contador Público Nacional MIGUEL CODINA. ...

24|2|F|46745|24|2

SOLICITADA

MIGUEL CODINA

CONTADOR PUBLICO NACIONAL

A pedido del Consejo Profesional de Ciencias Económicas de Mendoza aclara a su distinguida clientela y al público en general que se encuentra completamente desvinculado de la firma "GARCIA MONTORO S.A. G.I.M.A." en lo que se refiere al ejercicio de su profesión, la que desempeña en un todo de acuerdo con las disposiciones vigentes.

24|2|F|46744|24|2

LICITACIONES

Gobierno de la Intervención Federal en Mendoza

MINISTERIO DE BIENESTAR SOCIAL

INSTITUTO PROVINCIAL DE LA VIVIENDA

Llámase a LICITACION PUBLICA, para el día y horas, que a continuación se detallan por la compra de diversos materiales con destino a los distintos barrios en ejecución por esta Repartición:

EXPEDIENTE: 153-M-76

Fábrica de Bloques - Benegas - G. Cruz

DIA: 16 DE MARZO DE 1976.

HORA: 10. - Compra de chapas de zinc.

EXPEDIENTE: 2340-D-76

Barrio Los Ceibos - Guaymallén

DIA: 16 DE MARZO DE 1976.

HORA: 11.30. - Compra de pinturas, entonadores, aceite de lino, lijas, etc.

Los Pliegos de Condiciones se encuentran a disposición de los interesados, en la sede del Instituto Provincial de la Vivienda, sita en la calle Emilio Civit 642, en horario de 8 a 13.

21|2|F|46225|24|2-A

BODEGAS Y VINEDOS GIOL eeic LICITACIONES

CONCURSO DE PRECIOS

Nº 171/76-M

Llámase a Concurso de Precios con apertura en calle Juan Giol 90, de General Gutiérrez, Maipú, Mendoza, para el día 27 de FEBRERO de 1976, para la adquisición de:

54 Tapas circulares y ventiles tipo Standard ejecutadas en acero inoxidable (material para ser aplicado en Vasijas Vinarias de Hormigón).

Para informes y retiro de pliegos de condiciones dirigirse a las oficinas de División Compras Casa Matriz, de lunes a viernes, de 8 a 12 horas. Queda reservado el derecho de aceptar o rechazar en forma total o parcial las ofertas recibidas.

LA EMPRESA.

24|2|F|46772|25|2

Intervención Federal en Mendoza

Dirección Provincial de Energía

Ministerio de Obras y Servicios Públicos

Expte. OS-6-C - Nº 87/1976

Llámase a LICITACION PUBLICA Nº 4/76, para el día 8 de marzo de 1976, a las diez horas, para la adquisición de: "Electrodos; elementos para soldar; chapería para reparación automotores; repuestos varios; bulonería", con destino al: "Taller Mantenimiento Automotores de la Dirección Provincial de Energía". La apertura de las propuestas tendrá lugar el día y hora indicados, en la División Compras de la Dirección Provincial de Energía, sita en el Palacio de Gobierno, cuerpo central, suelo, ciudad de Mendoza, en donde podrán los interesados retirar los pliegos sin cargo y consultar sobre este acto licitatorio.

24|2|F|46814|24|2

Intervención Federal en Mendoza

Dirección Provincial de Energía

Ministerio de Obras y Servicios Públicos

Expte. OS-6-D - Nº 651/75

Llámase a LICITACION PUBLICA Nº 3/76, para el día 15 de MARZO de 1976, a las DIEZ horas, por la adquisición de: "Postes de eucaliptus; columna y crucetas de Hº Aº; plataformas apoyo transformadores; aisladores; descargadores; cables de aluminio, cobre, subterráneo, rienda, etc.; material normal; morsetería; láminas fusibles comunes y explosivas; cajas terminales; manguitos y terminales, etc.", con destino a: "Mantenimiento de redes de zonas varias de la Dirección Provincial de Energía".

La apertura de las propuestas tendrá lugar el día y horas indicados en la DIVISION COMPRAS, de la DIRECCION PROVINCIAL DE ENERGIA, sita en el Palacio de Gobierno, Cuerpo Central, Suelo, Ciudad de Mendoza, en donde podrá retirarse la documentación necesaria para tal objeto y las consultas correspondientes a este acto licitatorio.

24|2|F|46813|24|2

ESTABLECIMIENTO LA COLINA

Bodegas y Viñedos GIOL E.E.I.C.

SAN RAFAEL — MENDOZA

Llama a licitaciones públicas de acuerdo al siguiente detalle:

LICITACION PUBLICA Nº 32/76 E. V.

250.0000 etiquetas varias medidas.
Fecha de apertura: 5-3-76, 10 horas.

LICITACION PUBLICA Nº 33/76 A.T.

2.200 kg. ácido tartárico.
Fecha de apertura: 8-3-76, 10 horas.

LICITACION PUBLICA Nº 34/76 C. C.

75.000 cajas cartón.
Fecha de apertura: 10-3-76, 10 horas.

La apertura de los sobres se llevará a cabo en División Compras y Suministros, Callao 300, San Rafael, Mendoza, en la fecha y hora indicados, lugar donde se podrá recabar información y retirar los pliegos de condiciones en días hábiles y en horarios de 8 a 12 y de 15 a 19 horas.

Nos reservamos el derecho de aceptar o rechazar total o parcialmente las ofertas recibidas.

LA EMPRESA.

23|2|F|46571|24|2

MUNICIPALIDAD DE RIVADAVIA

Llámase a Licitación Pública para el día 8 de marzo, a las 10.30 hs., para la provisión de 154 juegos de camisas y pantalón color beige y 6 juegos de camisas y pantalón color azul, con destino al personal obrero de la Comuna.

Pliegos de Condiciones y Especificaciones, en oficina de Suministros.

VALOR DEL PLIEGO: $ 200.—

Fdo.: Armando A. Altare — Secretario General
Fdo.: Dr César A. Plastina — Comisionado Municipal

24|2|F|46505|25|2

BANCO DE MENDOZA

LICITACION Nº 20/76-322

Suc. Villa Nueva - Trabajos de Electricidad y Remodelación Edificio

Llámase a licitación para el día 12 de marzo de 1976 a las 10 horas, para la contratación de los trabajos de remodelación del edificio y electricidad.

PLIEGOS E INFORMES: Departamento Compras y Licitaciones, Casa Matriz, (subsuelo) Gutiérrez 51 - Mendoza.

VALOR DE LA CARPETA: $ 200 (Pesos doscientos)

24|2|F|46690|26|2

CIRCULO MEDICO DE MENDOZA

A los señores Médicos:

Se les informa que a partir de la 0 horas del día 24 del corriente se procederá al:

CORTE DE SERVICIO POR FALTA DE PAGO

a las Obras Sociales de:

— **INDUSTRIAS QUIMICAS**
(Diferencia de Mayo y Setiembre 1975)

— **SINDICATO DE MICROS Y OMNIBUS**
(Julio a Octubre 1975)

24|2|F|46750|24|2

EDICTOS JUDICIALES

EDICTO JUDICIAL - Juez 6º Civil, cita a quienes se consideren con derecho sobre el exceso de superficie del inmueble encerrado dentro de los sig. límites: Norte: calle Pública Fernando Fader. Sud: lotes 18, 19 y 20 de la Sociedad Breuning Hermano. Este: línea del Ferrocarril Buenos Aires al Pacífico. Oeste: lote 2 de la Manzana G; ubicado con frente a calle Fernando Fader, número municipal 395 de Godoy Cruz, inscripto en el Registro de la Propiedad como nota marginal al asiento Nº 2827, Fs. 409, Tº 20 de Godoy Cruz. Expte. Nº 53.419 "Pizzoglio de Rodríguez Olga - Canc. Hip.". Alberto J. Sacchi Yori. Secretario.

1|2|C|123|29|2|A

EDICTO. — Juez Décimo Juzgado Civil, cita herederos y acreedores Pedro Bienvenido Moreno comparendo veintidos de marao próximo nueve horas. Expediente Nº 10.710. - Juan Carlos Calderón, Secretario. 12|2|C|962|24|2|A.

EDICTO. — Juez Quince Civil, cita herederos, acreedores: Saturnina Ríos Vda. de Guillo, comparendo: marzo cuatro, doce y treinta. Expte.: 39.159. - Rodolfo H. Puebla, Secretario.

12|2|C|984|24|2|A.

EDICTO. — Juez Tercer Juzgado Civil, cita herederos y acreedores de Rina Casciani, comparendo treinta de marzo próximo once y treinta horas. - Arnaldo Andrés Frigerio, Secretario.

12|2|C|252|24|2

EDICTO. — Juez Tercer Juzgado Civil, cita herederos y acreedores de Francisco Pascual Burgoa, comparendo seis de abril próximo, once treinta horas. - Arnaldo Andrés Frigerio, Secretario.

12|2|C|253|24|2|A

EDICTO. — Juez Trece Civil cita herederos y acreedores de Gerardo Manzitti, comparendo día veinticinco de marzo diez horas. Autos Nº 71472. - Rodolfo César Adam, Secretario.

12|2|C|254|24|2

EDICTO. — Primer Juzgado Civil San Martín, cita herederos y acreedores de Leonor Sosa de Segura, comparendo veintinueve marzo, diez horas. Pedro Conrado Gianello. Secretario.

16|2|C|609|26|2|A

EDICTO. — Juez Sexto Civil, cita y emplaza a herederos y acreedores Anunciación Gómez Vda. de Fernández, comparendo veinticuatro de Marzo de 1976 once horas. Alberto J. Sacchi Yori. Secretario. 16|2|C|763|26|2|A

EDICTO — Segundo Juzgado Civil, Tercera Circunscripción, autos 10.725 notifica a Armando Juan Ampuero traslado por Diez Días demanda por venia supletoria entablada por María Eva Nievas de Ampuero para que comparezca, responda y constituya domicilio legal dentro radio este Tribunal bajo apercibimiento de ley. - Pedro José Messina, secretario.

20|2|F|46066|27|2|A

EDICTO. — Juez Décimo Juzgado Civil cita herederos y acreedores de Herminia del Carmen Castro de Vargas y Norberto José Vargas comparendo veinticuatro de marzo próximo nueve horas. Expte. 10.936. Juan Carlos Calderón. Secretario. 16|2|C|561|26|2|A

EDICTO. — Juez Octavo Juzgado Civil, cita herederos y acreedores, Isidro Arturo Leites. Expediente 39819. Audiencia veintiséis de febrero próximo a las doce horas. - Oscar Willian Tello. Secretario.

16|2|C|951|26|2|A

EDICTO. — Juez Segundo Juzgado Civil San Rafael, cita acreedores y herederos de Eduardo José Primitivo Chimeno comparendo veintisiete febrero próximo ocho y treinta. Elda I. Savoy. Secretaria. 16|2|F|45569|26|2|A

EDICTO. — Juez Segundo Juzgado Civil en autos Nº 102.073 "Peruzzo de Polina Pía Catalina c|Soc. Hnos. García Pontis y Luis Assinesc." notifica a "Sociedad Hnos. García Pontis y Luis L. Assini", de ignorado dimicilio, fs. 5: "Mendoza, 12 de Marzo de 1975.... De la demanda instaurada, traslado a los demandados por veinte días para que comparezcan y fijen domicilio legal bajo apercibimiento de ley (arts. 167, 21, 74 y 75 del C. P.C.)... Fdo.: Dr. José H. Brescia - Juez". Mza. 9-2-76. Eduardo O. Giménez B. Secretario.

19|2|C|773|27|2|A

EDICTO. — Juez Primero Civil cita, emplaza herederos y acreedores de Belarmino Sánchez comparendo Cinco de Marzo Próximo a las Diez Horas. Expte. Nº 119.113. Luis A. Benvenuto, secretario.

20|2|C|002|5|3|A

EDICTO. — Juez Trece Civil, en Autos Nº 70.832: "Soler de González María R. c/ José González Misa por divorcio" hace saber a José González Misa que a fs. 21 vta. el Juzgado proveyó: Atento al estado de la causa córrase traslado a la demandada por el término de veinte días, con citación para que comparezca y responda y constituya domicilio legal. - (Fdo.): Dr. Pedro Carrizo, Juez interino. - Rodolfo César Adam - Secretario.

19|2|C|029|26|2|A.

EDICTO. — Caja de Seguro Mutual Ley 1828, cita cinco (5) días beneficiarios Domingo Agustín Trejo Ruarte, para reclamos derechos seguro mutual. - Antonio Eduardo Schillagi director gerente Caja de Seguro Mutual.

20|2|C|295|24|2

EDICTO. — Juez Sexto Jdo. Civil hace saber a la Sra. Hilda Lima de ignorado domicilio, iniciación de expte. Nº 83.191, "Cardozo Silvano por Autorización Judicial" en los que el Sr. Silvano Cardozo solicita venia supletoria para venta inmueble registrado en la Dirección de Rentas bajo el Nº 2599|13 del Padrón Territorial de Lavalle - Mendoza. Comparezca a estar a derecho. Alberto J. Sacchi Y. Secretario. 16|2|C|506|24|2|A

EDICTO.— Juez Segundo Civil cita herederos y acreedores de María Ortensia Quiroga y Teófilo Damián Carrión, comparendo 22 de marzo próximo a las 11 horas. Autos: 108.315. - Eduardo O. Giménez B., secretario.

20|2|C|363|5|3-A

EDICTO. — Juez Séptimo Civil, cita a herederos y acreedores de Clemente Eduardo Lumelli, comparendo del Once de Marzo próximo, a las Doce horas. José N. Hidalgo - Secretario.

20|2|C|406|5|3|A.

EDICTO. — Juez Noveno Civil, cita emplaza herederos, acreedores Nicolás Samparisi comparendo dieciocho de marzo próximo, nueve horas. Expte. 102.988. - Osvaldo G. Bourguet - Juez.

22|2|F|46421|24|2|A.

EDICTO. — Caja de Seguro Mutual Ley 1828, cita cinco (5) días beneficiarios María Otilia Guajardo Vda. de Richardi, para reclamos derechos seguro mutual. - Antonio Eduardo Schillagi director gerente Caja de Seguro Mutual.

20|2|C|271|24|2

EDICTO. — Caja de Seguro Mutual Ley 1828, cita cinco (5) días beneficiarios Ana María Bracamonte Pitossi, para reclamos derechos seguro mutual. - Antonio Eduardo Schillagi - Director gerente.

21|2|C|557|25|2

EDICTO. — Caja de Seguro Mutual Ley 1828, cita cinco (5) días corridos beneficiarios Hernán Nelson Rivas Fonseca, para reclamos derechos seguro mutual. Antonio Eduardo Schillagi - Director gerente.

21|2|C|480|25|2

EDICTO — 2º Juzgado Civil, Secretaría 4. San Rafael, Autos 16.164 "San Rafael Motor S.A.I.F.A. c|Rosa Fernández y Otro p|Típica", comunica Martillero Camilo César Páez, rematará Sin Base mejor postor: Diez de Marzo Pxmo. Once Horas, Estrados del Juzgado: Camioneta "Ford" F-100, modelo 1968, motor Nº 84474051 chasis Nº Kaljhg. 17993, patente M-018483, estado que se encuentra. Adeuda patentes años 1973-74, $ 608,00 al 15-7-75. D.G.I. al 25-9-75 $ 1.195,89, sujeto reajuste intereses. Inscripta Registro Automotor nombre: San Rafael Motor Sacifa. Comprador depositará acto remate 10% seña, 10% comisión, saldo aprobado el mismo. Datos Secretaría autorizante o Martillero. Granaderos 546, San Rafael, Febrero 10 de 1976. - Camilo César Páez, Martillero. Mat. 1414.

20|2|F|46070|24|2|A

EDICTO. — Juez Segundo Juzgado Civil, cita herederos y acreedores de Sinecio Eneldo Ortiz, comparendo diecisiete de marzo próximo a las doce horas. Autos: Nº 103.481. - Mendoza 11|2|76. - Eduardo O. Giménez B. - Secretario.

24|2|C|630|9|3|A.

EDICTO. — Juez Décimo Juzgado Civil cita herederos y acreedores de Pompilio Schillardi comparendo veintidos de marzo próximo nueve horas. Expte. 10498.

24|2|C|771|19|3|A.

EDICTO. — Juez Décimo Juzgado Civil cita herederos y acreedores de Luis Ernesto Carrión comparendo trece de abril próximo nueve horas. Expte. 11.032 - Juan Carlos Calderón - Secretario.

24|2|C|167|29|3 A

EDICTO. — Juez Octavo Juzgado Paz, autos 39.636: "Lucero de Becerra Lorenza c|herederos María Vda. de Lupo y|o Juan Lupo - Consignación", notifica traslado demanda y ampliaciones correspondientes alquileres de febrero 1975 a febrero 1976, $ 3.613,32 por diez días con citación y emplazamiento comparecer y constituir domicilio legal a herederos María Vda. de Lupo y|o Juan Lupo. - Carlos Bartolomé Mosso. - Secretario. 24|2|C|545|5|3 A.

EDICTO. — Juez Trece Civil cita herederos y acreedores de Marcos Antonio Quiroga comparendo día trece abril próximo doce horas. Autos Nº 71.636 - Rodolfo César Adam - Secretario.

24|2|C|626|9|3 A.

EDICTO. — Primer Juzgado Civil San Rafael, cita herederos y acreedores de Laudina Arias y Laudina Arias Robles, audiencia cinco de marzo doce horas. Autos 72.356|A. - José Yaglie. Secretario. 16|2|F|45564|26|2 A.

EDICTO. — Juez Tercer Juzgado Civil General Alvear cita y emplaza a herederos y acreedores comparendo audiencia día diez de marzo próximo diez horas. Autos Nº 5.208: "Matías Noguerol|sucesión". Secretaría A. Demastos Marcal. 18|2|F|45731|3|3 A.

EDICTO. — Juez Décimo Primer Juzgado Civil, Expte. 106.904 "Nicola Salim c|María Luisa Olivera, divorcio", notifica a María Luisa Olivera de ignorado domicilio lo siguiente: "//doza, febrero 3 de 1976. De la demanda de divorcio instaurada, traslado a la demandada señora María Luisa Olivera, con citación y emplazamiento por veinte días para que comparezca y responda, debiendo en igual lapso constituir domicilio legal dentro del radio de este Juzgado; bajo apercibimiento de ley, Arts. 21, 74, 75, 167 y 302 del C.P.C. (Fdo.): Dr. Luis A. Montenegro - Juez". - Juan Carlos Puebla, Secretario. 24|2|C|336|3 A.

EDICTO. — Juez Noveno Civil hace saber interesados que González Mera Víctor Oscar por autos 102.386 peticiona inscripción de martillero y corredor de comercio (Art. 2 ley 2.043). (Fdo.) Dr. Osvaldo Bourquet - Juez. - Juan Gutiérrez Cassabe, Secretario. 24|2|C|729|3 A.

EDICTO. — Décimo Primer Juzgado Civil, Expte. 109.102, cita emplaza interesados Sucesión Antonio Raganato audiencia nueve de marzo próximo once horas. - Juan Carlos Puebla - Secretario. 24|2|C|811|9 A.

EDICTO.— Juez Segundo Juzgado Civil, cita herederos y acreedores de Mahamud o Mahmud Genum, comparendo nueve de marzo próximo, a las doce horas; autos 103.455, Eduardo O. Giménez secretario. 20|2|C|803|27|2

Un ex dirigente peronista hizo un expresivo pedido de renuncia a la Presidente

BUENOS AIRES, 23 (NA). — "Renuncie ofreciendo la posibilidad de que en un último esfuerzo, la civilidad reaccione, se una y ensaye recomponer y reordenar con toda seriedad nuestro país, evitando que las fuerzas Armadas se vean obligadas a asumir una actitud que evidentemente, no han querido hasta hoy, y que es de una enorme responsabilidad en el mañana", dice en una solicitada aparecida esta tarde en el vespertino "La Razón", el ex dirigente peronista Héctor Villalón.

La solicitada dirigida a la Presidente de la Nación, ocupa toda una plana del periódico y está titulada: "Señora...".

Villalón, que fuera amigo personal de Perón y formara junto con el líder justicialista, María Estela Martínez de Perón y José López Rega, el denominado "comando superior del movimiento peronista", durante la permanencia de Juan Domingo Perón en España, es considerado uno de los principales dirigentes del sector radicalizado de la izquierda peronista. En su momento, se lo vinculó a Rodolfo Galimberti, en la formación de las llamadas milicias de la Juventud Peronista y más recientemente, se lo señaló como manteniendo contactos con la corriente de "afirmación peronista", en la que militan los diputados Osella Muñoz y Rubeo.

En la solicitada, Villalón comienza por aludir a la reciente declaración de la Presidente de la República en la que expresó su determinación de no dimitir el cargo. Afirma que tal decisión se debe a que la jefa de Estado es "víctima de las lealtades que practica". Señala que "nunca como ahora es más angustiante el peligro de desintegración", y manifiesta que "a usted la acusan de todos los males y creen que con su renuncia el país se salva y empieza de nuevo".

Villalón continúa expresando que "usted debe ser consciente de que hay mucha culpa" y "por el lugar que ocupa, cabe una primera y gran responsabilidad", para añadir que "su sombra y a la sombra de los errores y odios del gobierno, han pululado los inescrupulosos culpables del desgobierno, de inmoralidades, de asesinatos y latrocinios, que todos los días leemos en los diarios, y de los cuales comienza a ocuparse la justicia".

Se refiere luego a quienes "utilizaron las estructuras del peronismo, dirigentes a dedo", a los que imputa el "proveer de hombres" a equipos parapoliciales que ejercieron sádicas venganzas personales, con el cuento de diferencias ideológicas".

"Así, señora —prosigue—, entre la infamante acción del nefasto personaje López Rega, y la burda, grosera y desvergonzada acción de sus "colaboradores" hasta la insólita, chabacana y atorrante actitud "del yerno", que ofende al pueblo con lujos sin explicación, hay culpables en todas partes —en todos los poderes— en todas las provincias y hasta en todas las comisiones investigadoras".

Villalón continúa expresando su convicción de que "nadie parece haberle dicho a Ud. que su renuncia es indispensable para que su pueblo, ese pueblo al cual Ud. se debe y al que le debe todo, pueda contar con una nueva oportunidad, una nueva coyuntura y situación, y nuevos hombres que, en definitiva, permitan sanear todo este asco, que Ud., por el ejercicio de una conducta honrada de lealtades, no se anima a liquidar".

Poco más adelante, exhorta: "Su renuncia, señora, es un deber de patria", exhortación que reitera en varias ocasiones en el contexto de la solicitada, hasta concluirla con un "renuncie y ayúdenos, la patria se lo exige. Amistosamente, Héctor Villalón".

El ex presidente de Estados Unidos, Richard Nixon, se inclina sobre Chiang Ching Ching, esposa del presidente del partido comunista chino, Mao Tse-Tung durante la velada artística ofrecida en el Gran Salón del Pueblo en Pekín. (Radiofoto de UPI)

Nixon conferenció con Mao Tse-Tung

PEKIN, 23 (Télam - RL - AFP). — El ex presidente norteamericano Richard Nixon se reunió hoy con el presidente del Partido Comunista Chino, Mao Tse-Tung, cuatro años después de su histórica visita que marcó el inicio de una nueva era en las relaciones entre ambos países.

Funcionarios chinos dijeron que la reunión se prolongó por espacio de una hora y cuarenta minutos —diez menos que las conversaciones que Mao mantuvo con el presidente Gerald Ford en diciembre pasado— pero no dieron más detalles.

Horas antes de su reunión con Mao, Nixon hizo un elocuente y apasionado llamado a estrechar lazos entre ambos países y expresó lo que algunos observadores calificaron como un velado criticismo al presidente Ford y al papel que jugó Washington en la conferencia de seguridad de Helsinki.

Hablando anoche en el banquete con que el gobierno chino le dio la bienvenida oficial, el ex presidente dijo que la gente es ingenua si cree que "el mero hecho de firmar una declaración de principios o una conferencia diplomática traerán la paz".

La declaración de Nixon coincide con la posición de las autoridades de China Popular, donde, al menos aparentemente, la ola de depuraciones internas sólo ha acentuado el antisovietismo oficial. El primer ministro interino, Hua Kuo Feng, sostuvo enfáticamente ante el ex presidente Nixon y la treintena de periodistas norteamericanos que lo acompañan, que la paz mundial está amenazada solamente, o al menos, en el mayor grado, por el expansionismo militar de los socialimperialistas".

A la vez, la agencia oficial "China Nueva" en un editorial de hoy, sostiene que alrededor de un millón de personas están en campos de concentración en la Unión Soviética, país en el cual, añade, se vive bajo el terror.

Mientras se considera un hecho trascendental en la política internacional china la recepción a Richard Nixon, que tiene características netamente oficiales, la depuración y campaña interna de denuncias de desviaciones que han cometido altos funcionarios, está arreciando y ha llegado ya a las fábricas.

Hubo graves disturbios ayer en Milán

MILAN, 23. (Télam-Reuter-Latín).— Tres automóviles fueron quemados, otros resultaron dañados, mientras que numerosas vidrieras de comercios fueron destruidas durante un choque entre jóvenes manifestantes y la policía en los alrededores de la Scala de Milán.

Los efectivos policiales usaron gases lacrimógenos para dispersar a los 500 jóvenes que protestaban por la prohibición impuesta a un grupo autodenominado "Contracultura" de efectuar una demostración.

La decisión oficial fue determinada por la existencia de otra manifestación que se realizaba en los alrededores en forma simultánea.

Inició sumario a López Rega la Policía Federal

Este organismo analiza la relación entre el ex ministro y el comando subversivo "triple A"

BUENOS AIRES, 23. (N.A.) — Se mantienen en la más estricta reserva las actuaciones del tribunal superior de disciplina de la Policía Federal, respecto de la situación del comisario general (R) José López Rega, prófugo de la justicia, aunque voceros de la institución admitieron hoy que se están llevando a cabo y que podrían resultar en la exoneración, de la Policía Federal, del ex ministro de Bienestar Social y secretario privado de los presidentes Juan Perón y María Estela de Perón.

A comienzos de 1974, cuando integraba el gabinete del presidente Juan Perón como ministro de Bienestar Social, además de ejercer la secretaría privada del mandatario, López Rega, que doce años antes había obtenido la baja, como cabo primero de policía, fue ascendido al grado máximo del escalafón de ese organismo, el de comisario general.

El mecanismo de esa promoción —única en la historia de los organismos de seguridad argentinos tanto por las circunstancias como por la cantidad de grados saltados— fue el siguiente: la propuso el Centro de Oficiales Retirados de la Policía Federal, en nota firmada por su presidente, el comisario (R) Antonio Barra, y la materializó el Poder Ejecutivo, en un decreto que firmó Juan Perón.

El decreto, que suscitó en la ocasión un eco de opiniones controvertidas y no poca perplejidad, dispuso el ascenso al grado de comisario general, en situación de retiro, del secretario privado López Rega, y del comisario (R) Antonio Barra, aunque la controversia no involucró, desde luego, al último de los nombrados.

El sumario administrativo en curso en el Tribunal de Disciplina policíaca, está previsto en el artículo 560 de la ley orgánica de la repartición, que establece que el personal retirado, podrá ser juzgado disciplinariamente, si se lo encontrare incurso en acciones que afecten la dignidad o el decoro de la institución.

No obstante no pesar aún sobre López Rega una condena efectiva, ha sido citado por la justicia nacional, mediante, inclusive, recurso de la Interpol, por su presumible parte en la comisión de los delitos de estafa, malversación de caudales públicos, falsificación de documento público y otros, durante el ejercicio de sus funciones ministeriales y de secretario privado.

Las actuaciones correspondientes, están radicadas y se tramitan en el juzgado federal de Alfredo Nocetti Fasolino, y son tres: en una de ellas López Rega está acusado directamente, y en las otras dos, figura, hasta el momento, como encausado.

Esas causas fueron promovidas por el fiscal nacional de investigaciones administrativas, Sadi Conrado Massue, y tienen que ver con irregularidades en el manejo de fondos del Ministerio de Bienestar Social y de la Cruzada de Solidaridad, entidad esta última, que preside la jefa del Estado de la que López Rega también fue secretario privado y ministro.

Trascendió que esas irregularidades no son las únicas que analiza el tribunal superior de disciplina de la Policía Federal, que tendría en cuenta también, las imputaciones formuladas por Salvador Paino, desde la cárcel de Villa Devoto, en el sentido de que López Rega fue el jefe supremo de la organización subversiva conocida como la triple A, que se atribuyó la comisión de gran cantidad de crímenes políticos.

De hallar a López Rega responsable de las diversas transgresiones relatadas, e independientemente de lo que resuelva la justicia o de nuevas revelaciones que las investigaciones pertinentes pueden deducir, el tribunal superior de disciplina tiene autoridad para sancionar al ex secretario privado, residente, según las últimas noticias comprobadas, en la residencia de Puerta de Hierro, en Madrid, con el apercibimiento la baja o la exoneración.

El fracaso no es sólo de la jefa del Estado, dijo Martínez Raymonda

BUENOS AIRES, 23. (NA) — El secretario general del Partido Demócrata Progresista, Rafael Martínez Raymonda, analizó hoy las alternativas de la vida política y económica argentina ante miembros de la "Asociación de Presidentes", que se reunieron en el restaurante del Automóvil Club Argentino. Dijo Martínez Raymonda que "el fracaso no es solamente de Isabel Perón y su "entorno", lo que ha fracasado —enfatizó— es esa concepción voluntaria que cree que las cosas se resuelven con deseos".

La "Asociación de Presidentes", reúne en su seno a altos dirigentes de grupos empresarios tanto nacionales como internacionales.

"La crisis no es una agorería más —dijo el político a Noticias Argentinas, una vez finalizada la reunión—, aquí se ha entrado en la disociación de las estructuras mismas de la sociedad argentina". Recordó que "cuando el "Rodrigazo" dije que esta crisis no iba a ser un resfrío más y que la pagaríamos a altísimo precio".

Dijo el secretario general del PDP, que "la crisis argentina es fundamentalmente política, es el resultado de la concurrencia de varias causas que van más allá del fracaso del actual gobierno". Enumeró estas causas, como: "la falta de claridad de las clases dirigentes argentinas que pretenden trascender los objetivos de la Nación; el agotamiento ya definitivo de las propuestas políticas con contenido demagógico y la falta de una real alternativa democrática moderna y eficiente".

Añadió Martínez Raymonda, que "frente a esta realidad, ya no se puede proclamar que estamos en vísperas de definiciones, porque los hechos ya han definido a los argentinos".

Puntualizó el político que "aquí no ha fracasado Isabel Perón y su "entorno", lo que ha fracasdo es esa concepción voluntaria que creyó que las cosas se resuelven con deseos".

Acotó el político que "cuando una comunidad pierde su sentido de cohesión y sólo se atisba a la salvación individual, aunque sea en desmedro de los intereses colectivos, el final es siempre la disolución de esa sociedad. Aquí lo que está en discusión es el propio destino de la República y, mientras esa esperanza no se revitalice, no hay solución".

Irán 5.000 delegados al congreso comunista

MOSCU, 23. (UPI).— Por primera vez este invierno vendedores de flores han aparecido en las esquinas de las calles moscovitas. Y en las vidrieras de las tiendas del centro han sido puestos en exhibición productos de cuero de Alemania Oriental, cristalería checoslovaca, y camisas y corbatas extranjeras.

Hasta las calles se ven más limpias, pues los barrenderos trabajaban con más ahínco esta mañana.

Y todo es parte del escenario para el inicio del 25º Congreso del Partido Comunista, un bien organizado espectáculo gubernamental con bastante parecido a una convención política estadounidense.

Ambos ocurren cada cuatro o cinco años, establecen la política partidaria y eligen nuevo liderazgo. Pero ahí terminan los paralelos.

Mientras los delegados en las convenciones de los partidos políticos estadounidenses desarrollan una genuina batalla por sus candidatos favoritos y la plataforma es discutida en fervoroso debate... en Rusia todo ha sido decidido de antemano y es simplemente endosado por el Congreso.

No habrá campanas, globos de colores, cornetines, bandas musicales o cómicos sombreros de papel entre los 5.000 delegados comunistas que, vestidos en forma sobria, ocuparán el martes el Palacio de Congresos del Kremlin, para escuchar al secretario general del partido, Leonid I. Brezhnev, en el discurso inaugural de cinco horas.

Los delegados, lecheros y maquinistas ferroviarios; poetas y campesinos, aplaudirán efusivamente, pronunciarán discursos de extremada lealtad y aprobarán guías políticas, predeterminadas por una minúscula proporción de los dirigentes máximos, levantando, en la forma tradicional, sus tarjetas de matrícula en el partido.

Hace varios meses que Moscú ha estado siendo barrido y lavado en forma especial. Y por suerte ocurrió a tiempo un cálido período que derritió la nieve, permitiendo a los obreros de limpieza romper el hielo espeso con barras de hierro.

Y la ciudad se vistió de rojo, apareciendo en todas partes banderas, letreros, adornos y cuadros de Lenín con el marco en dicho color.

Los hoteles han sido reservados para los delegados, y a otros visitantes se les ha dicho que no hay habitaciones. La enorme piscina de natación moscovita ha sido cerrada, excepto para los delegados al congreso, y los teatros, incluyendo el Bolshoi, así como muchos restaurantes sólo aceptan a delegaciones gubernamentales".

Quiniela de Mendoza

El Banco de Previsión Social dio a conocer el extracto de la quiniela sorteada anoche por Lotería de Mendoza.

1º	Premio	449
2º	"	179
3º	"	710
4º	"	544
5º	"	059
6º	"	772
7º	"	716
8º	"	903
9º	"	560
10º	"	320
11º	"	918
12º	"	726
13º	"	238
14º	"	983
15º	"	164
16º	"	989
17º	"	965
18º	"	005
19º	"	838
20º	"	125

Tómbola

MONTEVIDEO, 23. (NA). — Números favorecidos en el sorteo de la Tómbola efectuado hoy:

035	432
242	206
332	823
338	249
999	608
452	036
210	854
534	629
593	358
556	887

Actitudes evidentes de que la crisis persiste

(De nuestra Corresponsalía en la Capital)

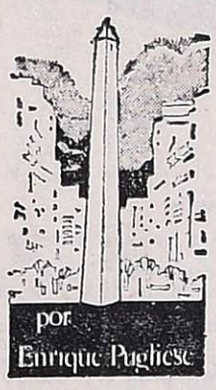

BUENOS AIRES, 23.— Los triunfadores suelen afrontar sonrientes el diálogo con los periodistas. Los derrotados, prefieren el silencio. Es la fórmula aceptada por todos —políticos, empresarios, diplomáticos o deportistas— para testimoniar ante la opinión pública que "aquí nos ven, hemos ganado la dura partida". Exactamente lo contrario hicieron los visitantes de la señora María Estela Martínez de Perón después de dos horas de diálogo en la Casa Rosada. Adalberto Wimer, secretario adjunto de la CGT, con laconismo, manifestó: "Le dijimos todo lo que teníamos que decirle y ahora queda a consideración de la señora de Perón la respuesta al temario que sobre temas de índole parlamentaria, económica y social le hemos planteado".

El primer indicio de debilitamiento sufrido por los componentes del "frente interno" compuesto por la rama sindical (62 y CGT) y la rama política (Partido Justicialista, bloque senatorial y ciertos sectores de diputados nacionales), en el embate que llevan contra el denominado "entorno presidencial" quedó evidenciado por la ausencia de José Genaro Báez, vicepresidente segundo del Partido Justicialista, entre los componentes de la delegación visitante. Hasta ese momento, no eran muchas las noticias concretas que los hombres de prensa habían logrado colectar sobre los temas más significativos a consideración con la señora de Perón. Los círculos parlamentarios y sindicales sólo denunciaban un alto grado de preocupación sobre la marcha de los acontecimientos. Todo este ambiente, desde luego, influyó entre los periodistas acreditados en la Casa Rosada quienes no pudieron insistir demasiado ante los silenciosos visitantes de la señora de Perón cuando, pasadas las 20.15, iniciaban el éxodo de la Casa Rosada. Sabían que iban a encontrar en la señora de Perón a una mujer endurecida y poco dispuesta a escuchar requerimientos de sus visitantes. De todas maneras, con un diálogo mantenido con Ferdinando Pedrini —diputado nacional en uso de licencia y ocupando la intervención federal en Salta— se supo que éste había sido designado por el Partido Justicialista para ocupar el puesto que dejaba vacante José Genaro Báez. Pero también a Pedrini se le impidió el acceso a la oficina presidencial. Este, con habilidad, dejó una carta en el despacho del ministro del Interior —dirigida a la señora de Perón— en la que le comenta "que no resultará beneficioso para el movimiento disolver al actual consejo nacional del Partido Justicialista, al tiempo que resultará saludable terminar con la reorganización partidaria de abajo hacia arriba". Este, quizá, fue el dardo más importante que se haya lanzado durante la jornada hacia el "entorno presidencial" acusado siempre de no desear la organización plena del justicialismo. Digamos, finalmente, que el único dato referencial que ofreció Adalberto Wimer a los periodistas no sirvió de gran cosa. En efecto, el hombre de Luz y Fuerza, pidió perdón a los cronistas de la Casa Rosada que deseaban extender el diálogo sobre la conversación que terminaba de realizarse. Wimer se excusó diciendo: "Perdonen, tengo una entrevista urgente en la OUCRA". Hacia allí nos dirigimos de inmediato, pero —pasados los minutos— se comprobó que había sido una cortina de humo lanzada por el dirigente gremial. Nos acercamos entonces al palacio del Congreso y, una vez más, chocamos con el más absoluto hermetismo, tanto en la Cámara de Diputados como en la Cámara de Senadores. Era evidente, cerca de las 22, que sólo el tiempo iba a develar el misterio en torno de esta dilatada entrevista peronista que oficialmente fue calificada como "cordial".

Mercado cambiario

BUENOS AIRES, 23 (Télam).— Las cotizaciones de las divisas en los mercados de cambio fueron las siguientes:

Monedas	Financiero Comprador	Financiero Vendedor	Comercio Exterior Comprador	Comercio Exterior Vendedor
Inglaterra	150,38	151,09	180,46	181,30
Estados Unidos	74,30	74,50	89,16	89,40
Francia	1.658,37	1.670,29	1.990,05	2.004,35
Italia	9,50	9,60	11,39	11,51
España "A"	111,97	116,00	134,36	139,20
España "B"	108,18	112,20	129,82	134,64
Alemania	2.902,16	2.917,42	3.482,59	3.500,90
Finlandia	1.931,80	1.951,90	2.318,16	2.342,28
Holanda	2.784,02	2.784,02	3.340,83	3.358,76
Bélgica financiero	183,67	185,36	220,40	222,43
Bélgica convertible	189,46	190,72	227,36	228,86
Suiza	2.902,16	2.917,42	3.482,59	3.500,90
Japón	24,54	24,68	29,45	29,62
Canadá	75,04	75,32	90,05	90,38
Portugal	267,33	275,50	320,80	330,60
Dinamarca	1.208,12	1.218,82	1.449,74	1.462,58
Noruega	1.341,86	1.352,92	1.610,23	1.623,50
Suecia	1.694,04	1.706,05	2.032,85	2.047,26
Austria	404,19	412,73	485,03	495,28

Divisas	Financiero Especial Comprador	Financiero Especial Vendedor	Mercado Libre Comprador	Mercado Libre Vendedor
Inglaterra	213,94	214,89	526,24	537,42
Estados Unidos	105,70	105,96	260,00	265,00
Francia	2.359,22	2.375,62	5.803,20	5.941,30
Italia	13,51	13,65	33,23	34,13
España "A"	159,29	164,98	391,82	412,60
España "B"	153,90	159,58	378,56	399,09
Alemania	4.128,64	4.149,39	10.155,60	10.377,40
Finlandia	2.748,20	2.776,15	6.760,00	6.943,00
Holanda	3.960,58	3.980,92	9.742,20	9.956,05
Bélgica financiero	261,29	263,63	642,72	659,32
Bélgica convertible	269,53	271,26	663,00	678,40
Suiza	4.128,64	4.149,39	10.155,60	10.377,40
Japón	34,91	35,10	85,88	87,79
Canadá	106,76	107,13	262,60	267,91
Portugal	380,31	391,84	935,48	977,85
Dinamarca	1.718,68	1.733,51	4.227,60	4.325,40
Noruega	1.908,94	1.924,23	4.695,60	4.812,40
Suecia	2.409,96	2.426,48	5.928,00	6.068,50
Austria	575,01	587,02	1.414,40	1.468,10

JUDICIAL EN SAN JUAN

BASE: $ 1.000.000

Por orden del Juez de Séptima Nominación Civil y Comercial - Autos 13.621 - **REMATARE** el día 27 de febrero de 1976, a las 10 horas en mi escritorio de calle Mendoza 162 Sur, Piso 1º, Escritorio 8, San Juan, la totalidad del inmueble ubicado en calle Tucumán 530 Sur, compuesto de 2 fracciones de terreno, de 237,38 y 194,24 metros cuadrados en un solo cuerpo con construcción antisísmica integrada por dos salones en planta baja y dos departamentos en planta alta. Además contiene una edificación precaria al fondo y sótano. El edificio se encuentra ocupado y en buenas condiciones de habitabilidad. Superficie total del terreno s/t. 431,62 metros cuadrados; s/mensura 402,90 metros cuadrados; superficie antisísmica: planta alta y baja 341 metros cuadrados; superficie cubierta construcción precaria 81,20 metros cuadrados. **CONDICIONES**: Contado y al mejor postor. El comprador depositará el 10% en el acto de la subasta y a cuenta de precio más comisión de ley del martillero. Saldo al aprobarse el remate.

DOMINGO DI PAOLA CORREA
MARTILLERO

24|2|F|46816|24|2

Bgas. y Vdos. DONATI HNOS.
S.A.A.I. y C.

Comunica a sus distinguidos proveedores y público en general que comenzará a moler uvas compradas y de terceros a partir del día tres del próximo mes. Informes en calle San Juan Nº 1655, Mendoza.

24|2|C|344|26|2

Admire en Jardín del Automóvil el trailer mas grande del país

CABAÑA
anahi
para coleccionistas
de paisajes

JARDIN DEL AUTOMOVIL
SAN MARTIN 1955 - GODOY CRUZ - MZA
Tel. 290078 - 248279 - 248402

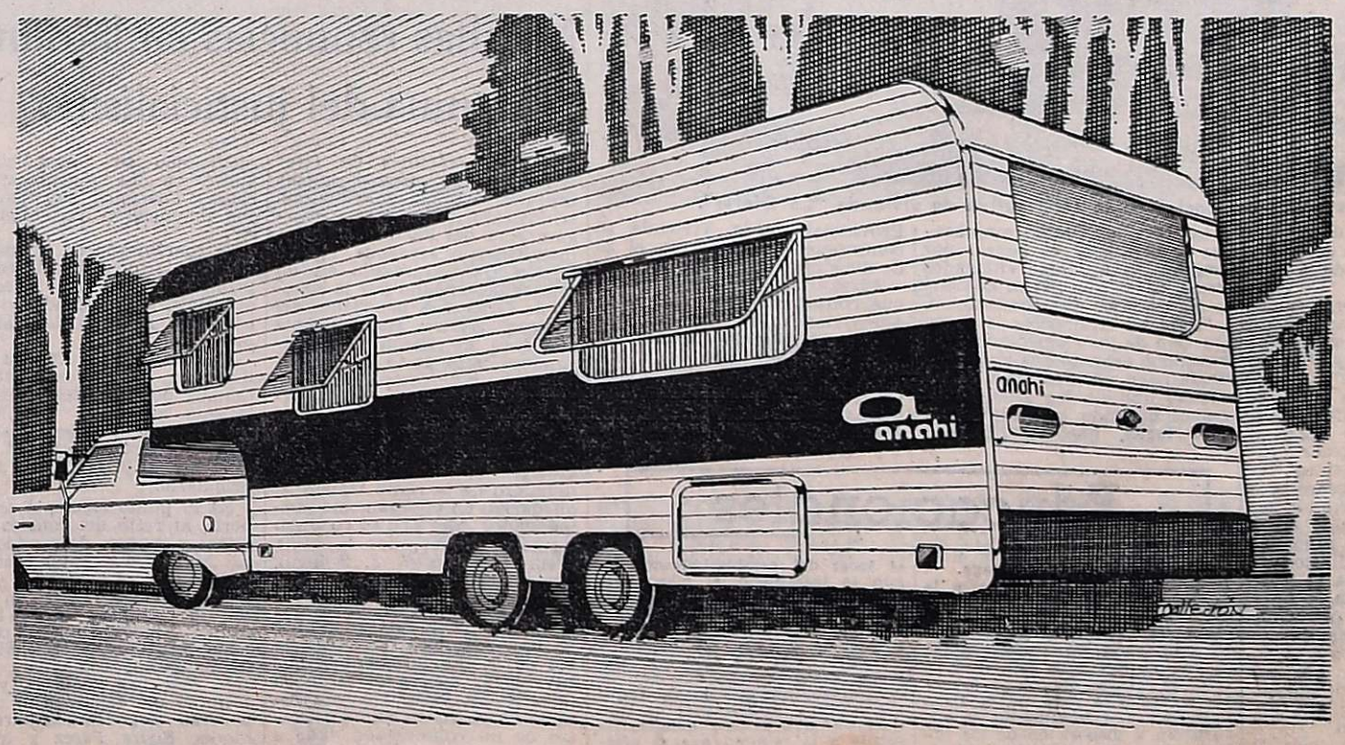

anahi

LOS ANDES
Fundado el 20 de Octubre de 1882 por el Dr. Adolfo Calle
Directoras:
Carmen Usandivaras de Calle
Elcira Videla de Schiappa de Azevedo
MENDOZA, MARTES 24 DE FEBRERO DE 1976

Los fuertes gastos para ir a la escuela

Los hechos indican que la próxima temporada escolar se iniciará en un cuadro de angustia y dificultades para muchos hogares de escasos recursos —que son la mayoría— que en estos momentos se ven enfrentados a un grave problema para atender las mínimas exigencias del equipamiento de sus hijos para que puedan concurrir en condiciones adecuadas o por lo menos admisibles a clases. Una información inserta en la edición del 14 del mes en curso de LOS ANDES consigna información pormenorizada sobre el particular. Con acopio de cifras y antecedentes recabados en los mismos establecimientos comerciales donde se deben adquirir los útiles, vestimentas y demás artículos para el alumno, se ha ofrecido un panorama de la situación que obligará a muchos padres de familia a realizar enormes sacrificios o a apelar a recursos extraordinarios para evitar que sus hijos interrumpan sus estudios. No sólo se trata de una cuestión de necesidad sino también de decoro de cuya observancia el pueblo argentino es muy celoso.

Lo cierto es que el modesto equipamiento de un niño en edad escolar, varía —según la edad— de doscientos a cuatrocientos mil pesos moneda nacional, teniendo en cuenta que sólo un guardapolvo o un delantal cuesta entre 100 y 150 mil pesos viejos. Esto sin contar el alto precio de los equipos para gimnasia cuyo valor gira en torno a los 150 mil pesos moneda nacional. Tanto o más dramático es el elevado precio de los útiles a partir de un cuaderno de 100 hojas con un precio de 3 mil pesos de la antigua moneda hasta un juego de compás evaluado en 100 mil pesos.

Si bien es cierto que este es un problema de tipo tradicional podría decirse, ya que se presenta todos los años al iniciarse el periodo lectivo, en las presentes circunstancias de inflación voraz e incontrolada adquiere características muy especiales, al punto que para muchas familias con varios niños en edad escolar la situación se torna sumamente grave.

Las condiciones que se presentan para el normal desenvolvimiento de la actividad educativa, tanto a nivel primario como secundario y universitario no son precisamente promisorias. Muy por el contrario la inflación levanta un muro difícil de escalar. Por donde resulta que el deterioro económico amenaza con un deterioro de las tareas educativas y culturales que en definitiva pueden tener consecuencias futuras mucho más lamentables que las que produce la descapitalización material.

El alto costo de los requerimientos de la actividad escolar obliga a plantear la situación en términos perentorios e insoslayables. Entendemos que corresponde a las autoridades gubernamentales la formulación de un plan que permita ofrecer soluciones prácticas, no sólo en el aspecto de la racionalización y supresión de exigencias que deben ser limitadas al máximo pero dentro de un planteo que no resienta la eficiencia educativa, sino también a través de la creación y promoción de entidades y organismos públicos y privados que concurran concertadamente a resolver ese tipo de carencias para los sectores de población escolar de escasos recursos. Será preciso crear conciencia en el sentido de que la educación es una responsabilidad comunitaria, y aun cuando corresponde al Estado la comunitaria.

El plano de la colaboración con la comunidad puede ser profundizado inclusive mediante la utilización de instrumentos que posee el Estado (imprenta, talleres, etc.), para producir algún tipo de útiles, textos y prendas que serían destinados a resolver el problema en una medida apreciable.

De todos modos resulta imperioso hacerse cargo de la situación y adoptar medidas que posibiliten el acceso de la niñez de hogares modestos a las aulas en condiciones admisibles y sin que ello constituya para sus padres un sacrificio que, en muchos casos, estará por encima de sus capacidades económicas.

Desde luego, no será admisible que se insista en apelaciones a las comisiones cooperadoras. Estas se hallan formadas por los propios familiares de los educandos y no se les puede exigir más.

La obligación de asegurar la educación gratuita —aunque resulte sólo relativamente gratuita— es del Estado. Noticias llegadas anoche de Buenos Aires, avisaron que el tema parece estar ahora en agenda inmediata del Gobierno de la Nación. Falta saber qué se hará en la provincia.

Hace 72 años se hizó por primera vez nuestra bandera en la Antártida

Con motivo de haberse conmemorado el "Día de la Antártida Argentina, por intermedio de la Dirección de Difusión de la Provincia se dio a conocer un trabajo cuya primera parte damos a conocer hoy:

"El 27 de setiembre de 1974, el Congreso de la Nación aprobó la Ley 20.827 que fija, definitivamente, el 22 de febrero como el Día de la Antártida Argentina.

"Ese mismo día, pero de 1904 se izó por primera vez la bandera argentina en el observatorio de las Orcadas.

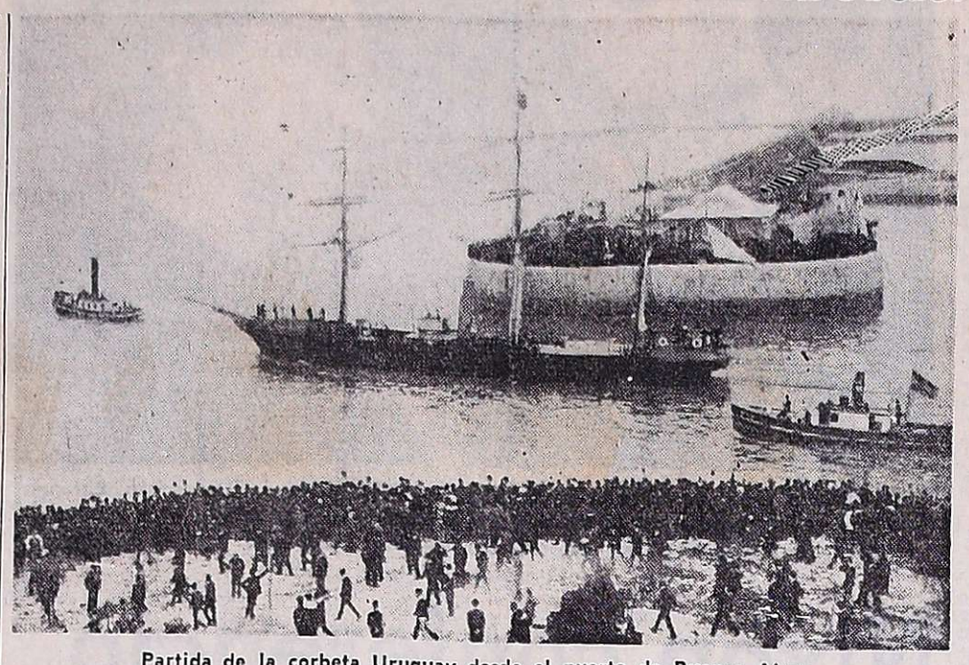

Partida de la corbeta Uruguay desde el puerto de Buenos Aires.

Nuestra conciencia nacional

"Hacia 1881 existía, aunque en forma latente, una cierta conciencia argentina sobre nuestros intereses antárticos. Pero esta conciencia nacional sobre los territorios ubicados más allá del pasaje de Drake estaba silenciada por ese entonces ante una realidad insoslayable: el país necesitaba afirmar su soberanía sobre la Patagonia.

"Desde la antigüedad, la Antártida ha resistido más que ninguna otra parte del globo terráqueo el asalto de la ciencia, sin embargo, muchos de sus misterios aún no han sido violados.

"A partir de la mitología polinésica y hasta el advenimiento del cristianismo, se repiten las leyendas y las tradiciones que nos hablan de los mares del sur cubiertos de témpanos flotantes. Américo Vespucio sostuvo haber alcanzado los 52º sobre el polo meridional. Francisco de Hoces, que al parecer se vio arrastrado por la tempestad, llegó más abajo del paralelo 55.

"Figuras como la del pirata Drake, los hermanos Nodel, el holandés Dirk Gherritz, el capitán Bouvet de Loizer, Antonio de la Roche y el capitán James Cook, son los que trataron de descifrar la incógnita de las brumas australes.

Culmina el asedio

"En 1819 el inglés William Smith descubre las islas Shetland. Así lo testifica la historia oficial de la Antártida, que por supuesto escribieron los ingleses.

"Según la historia inglesa, William Smith partió de Londres el 2 de agosto de 1818, arribando al Río de la Plata el 23 de octubre del mismo año. El 20 de enero de 1819 zarpa rumbo al Pacífico, llevando en la bodega del barco un variado cargamento destinado a comerciantes de Valparaíso.

"La nave rebasa las Islas Malvinas hasta que los vientos contrarios obligan a Smith a navegar hacia el sur. Forzado a mantener una estrecha vigilancia a causa de los hielos, el 19 de febrero distingue tierra por la amura de barlovento, a distancia de 2 ó 3 leguas. Una vez verificada la exactitud de su observación, reanuda la marcha, apurado por informar el extraordinario descubrimiento.

"Apenas llegado a Valparaíso, Smith acude al barco insignia H.M.S. "Andromache" a fin de entrevistar al capitán de navío W. H. Shireff, jefe de la estación naval británica en aguas del Pacífico. Allí nadie presto atención a Smith por considerar el relato como producto de una ilusión óptica.

"William Smith decidió entonces corroborar por sí mismo en el viaje de vuelta lo que había vislumbrado en el trayecto de ida. Pero, a los 62º 12' de latitud sur, decide no internarse por considerar muy peligrosos los bloques de hielo que le iban cerrando el camino.

"El "William" regresa a Montevideo y en setiembre de 1819 vuelve a zarpar con destino a Valparaíso. El 15 de octubre el capitan Smith percibe una franja que no podía ser otra cosa que el relieve de una costa. El 17 de octubre desembarca y en una sencilla ceremonia tomó formal posesión de la tierra descubierta en nombre del rey Jorge III. Smith bautizó el territorio descubierto con el nombre de Nueva Bretaña del Sur, situada a los 62º30' S. y 60º W.

Un bergantín norteamericano

"En junio de 1819, parte del puerto de Stonington el bergantín "Hersilia", al mando del capitan James P. Sheffield. La misión de estos marinos era cazar focas y lobos marinos y, a su vez, buscar las legendarias islas Aurora.

"Llegados a las Malvinas, el capitán Sheffield deja en tierra al comandante Nathaniel Brown Palmer a fin de acopiar huevos de aves marinas y atrapar cerdos salvajes. Según una publicación del periódico "New London Daily Globe" del 28 de enero de 1907, Palmer se había encontrado en la Bahía del Espiritu Santo con una embarcación con matrícula de Buenos Aires. Palmer cedió parte de las provisiones a la nave argentina y su capitán, en agradecimiento, informó a Palmer que se hallaba en camino hacia un lugar donde los lobos y las focas vivían por millares.

"Tan pronto volvió el "Hersilia", Palmer informó a su capitán los terminos de la conversación con el comandante del "Espiritu Santo". Inmediatamente el buque norteamericao persiguió a la nave argentina. El "Hersilia" encontró al "Espiritu Santo" en pleno trabajo de estibar cueros de focas. El pesquero norteamericano cargó 10.000 pieles finas y retornó en dirección norte.

Soberanos derechos argentinos

"Un detenido estudio de los hechos demuestra que: a mediados de octubre de 1819, se concretó el encuentro entre el "Espiritu Santo" y el "Hersilia" en las islas Shetland. Esta fecha coincide con la presencia del "William", en ese mismo territorio. De ahí deducimos que en octubre de 1819 actuaban, simultaneamente, tres naves en territorio sur argentino.

"De este análisis se desprende que ni el "Hersilia" ni el "William" fueron los precursores, y ratifica la deducción de que fue el "Espiritu Santo" el primero en pisar ese territorio ya que ellos conocían el terreno y no era una novedad cazar antibios en esas latitudes.

"Ademas contamos con antecedentes del 18 de febrero de 1818, del Libro 8 de las Actas del Consulado de Buenos Aires. Allí consta que el sindico Juan Pedro Aguirre, solicito pescar lobos marinos en islas del Polo del Sur. Esto demuestra que ya en 1818 Aguirre poseía información acerca de las islas inhabitadas a la altura del Polo Sur de nuestro continente.

La iniciativa de un italiano

"El teniente de la marina italiana, Giacomo Bove, comenzo en el año 1880 a proyectar una gran expedición antártica y se lanzó entonces —sin éxito— a buscar apoyo económico en diversos países europeos y en su propia tierra.

"En ese entonces, Bove informaba a los gobienros y organizaciones científicas, que la expedicion habria de tocar Buenos Aires y "pondría especial enfasis en la exploración del cuadrante antártico sudamericano". Bove había sido companero de Nils Adolfo Norden skjold en una expedición realizada al Artico; la que a bordo del "Vega" navegó la costa norte de Asia y descubrió el paso del nordeste.

"Gobiernos y sociedades geográficas de Europa guardaron silencio ante las iniciativas de Bove, pero desde el extremo sur del mundo recibió una voz de aliento: el Instituto Geográfico Argentino, que en ese entonces presidía Estanislao Zeballos, ofreció al teniente Bove una cooperación limitada.

"Consistía en acompañar a la expedición con un barco de aprovisionamiento hasta la más alta latitud que fuera posible.

"El 26 de octubre de 1881, Estanislao Zeballos convocó a los más importantes representantes de la colectividad italiana y abrió la sesión destinada a la reunión de fondos, con un discurso en el cual traslució fielmente el pensamiento dominante en ciertos círculos del país acerca de las tierras australes.

"Por último, en esa misma sesión, el doctor Zeballos declaro. en nombre del Instituto Geográfico, la constitución de la Comisión Central Cooperadora de la Expedición al Polo Sur.

"Bove envió una nota al gobierno de Buenos Aires por la que agradecía el apoyo argentino y decidía ofrecer sus servicios a ese país. También solicitó que se le acordara un barco y cien mil liras, asegurando que los resultados científicos que se obtuvieran en la expedición antártica bastarían por sí solos para contribuir a la gloria de la nación que la efectuara.

"Argentina aceptó los servicios de Bove y consideró que antes de realizar la experiencia en la Antártida era conveniente realizar un viaje preliminar por la región de Tierra del Fuego con la finalidad de obtener datos de gran valor para asegurar y organizar el éxito de la empresa principal.

"Se puso a disposición de Bove la corbeta «Cabo de Hornos», que estaba al mando de Piedra Buena y del cutter «Patagones».

"El 25 de diciembre de 1881 partió rumbo a Tierra del Fuego la expedición argentina a las Tierras y Mares Australes. Como delegado del Instituto Geográfico Argentino intervenía en el viaje el capitán Edelmiro Correa.

"Este primer intento fracasó al naufragar el teniente Bove en la Bahía de Sloggett".

Acto de entrega del observatorio de las islas Orcadas, a la expedición argentina por parte de la expedición Bruce

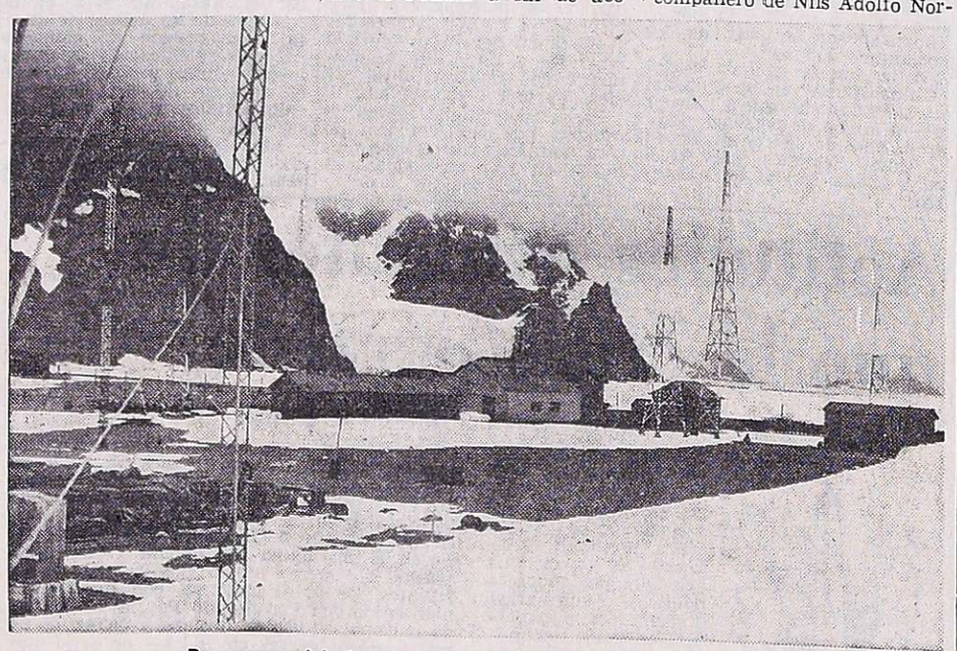

Panorama del destacamento naval Orcadas, isla Laurie.

Cumplieron un paro de 24 horas los choferes de micros

La medida se adoptó sin aviso previo lo que causó trastornos en la actividad diaria

Sorpresivamente, sin anuncios previos, los choferes de micros y ómnibus cumplieron ayer un paro de 24 horas en demandas de mejoras salariales.

El cese de actividades dejó a Mendoza prácticamente paralizada. Decimos prácticamente porque a media mañana algunos colectivos comenzaron a prestar servicios manejados por sus propios dueños y con custodia policial. Ello permitió que algunos trabajadores pudieran concurrir a cumplir con sus habituales obligaciones y se sumaron al bajo porcentaje que, en medios propios, había podido llegar hasta los lugares donde diariamente presta servicios.

Por la tarde, el problema se solucionó en parte ya que se agregaron algunas unidades a las que ya estaban en servicios. No obstante ello, a las 18, AUTAM informó que por razones de seguridad los ómnibus dejarían de circular a las 19.30. En base a esta medida algunos comerciantes cerraron sus negocios alrededor de las 19. Otros, según nos informaron, permitieron que los empleados se retiraran a esa hora, manteniendo los comercios abiertos hasta las 20.15 pero atendidos por el personal jerárquico y los patrones.

La actividad matutina

La actividad en la administración pública, tribunales, bancos, oficinas de correo, etc., se vio seriamente resentida por el paro de los choferes de ómnibus. Aunque no se dieron a conocer, oficialmente, los porcentajes, se supo que un gran número de empleados no había podido concurrir a sus trabajos debido a la falta de ómnibus que en las primeras horas de la mañana, fue total.

Entre las distintas contingencias acaecidas ayer con motivo de la medida de fuerza, se destacó la inactividad del transporte contratado que diariamente traslada a primera hora de la mañana el personal que trabaja en las instalaciones que YPF posee en Luján de Cuyo.

En algunas paradas, los empleados que como todos los días aguardaban el paso de los micros que los conducen a sus ocupaciones (Destilería, Planta de Almacenaje y Zona Industrial fueron informados por funcionarios jerárquicos de la empresa estatal que en la fecha no serían trasladados a raiz del paro de los choferes.

Se supo, sin embargo, que los operarios de turno, sin los cuales las actividades de las plantas industriales no se podrían cumplir, fueron conducidos por vehículos de YPF.

Los motivos

La medida se originó en las demandas de mejoras salariales de los trabajadores agrupados en el Sindicato del Personal de Micros y Omnibus de Mendoza (SIPEMOM), iniciadas ante el Ministerio de Trabajo hace ya algún tiempo atrás.

En la entidad gremial prefirieron eludir hablar de los montos de incremento solicitados y el secretario de prensa y difusión, señor Leonardo Silva, se limitó exclusivamente a entregar el texto de un comunicado que transcribimos a continuación:

1) — "El paro de actividades realizado en el día de la fecha (por ayer) tiene como causa inmediata y exclusiva, el amparo de los legítimos intereses de este sector de los trabajadores provinciales, quienes, al aspirar a gozar de una remuneración digna y acorde con el actual costo de vida, han recibido una cerrada negativa del sector empresario representado por AUTAM y por la Asociación Mendocina de Empresas de Turismo, AMETA.

2) "Que la negativa del empresariado se funda en una inexplicable actitud del gobierno de la intervención federal de no reconocer la incidencia de los salarios en los costos tarifarios, circunstancia esta a la que es totalmente ajeno el sector laboral.

3) "Que el SIPEMON planteó su actitud oportunamente ante la Delegación Regional Mendoza del Ministerio de Trabajo y cumplió disciplinadamente la instancia conciliatoria que impone absolutamente la ley 14.786, la que se vio frustrada por la persistente negativa del empresariado que se manifestó, tanto frente a las propuestas formuladas por el sector gremial, como frente a las fórmulas conciliatorias que ofreció la propia autoridad de aplicación.

4) "Que ante el fracaso de las tratativas (que se venían desarrollando desde los primeros días de febrero), el delegado regional del Ministerio de Trabajo de la Nación resolvió dar por terminadas las actuaciones y dejar en libertad de acción a las partes para la defensa de sus intereses, por lo que la medida de acción directa que se desarrolla en la fecha (por ayer) constituye el ejercicio regular del derecho constitucional de huelga.

5) "Que, de todas formas, este sector de los trabajadores mendocinos se encuentra sorprendido por la pasividad de los sectores públicos y privados ante las necesidades reales de los trabajadores del volante, mientras se anuncian aumentos de salarios en los ámbitos de actividades privadas y estatales, se autorizan aumentos de precios en la mercadería que compone la canasta familiar, no se hace nada por evitar la especulación en la comercialización de productos de primera necesidad, y se ordena simultáneamente el aumento de las tarifas para algunas empresas del transporte de pasajeros (Transportes El Plumerillo S.A., línea 5/6)".

Los empresarios

Consultado por LOS ANDES, el empresariado respondió, a través del presidente de A.U.T.A.M., señor Antonio Cejudo, que "estamos tratando de que los servicios se mantengan y hemos conseguido que se presten en un 20 a un 30 por ciento de lo normal para el transporte urbano y de un 70 a un 80 por ciento en el de mediana y larga distancias".

Respecto del reclamo gremial sobre incrementos salariales, el señor Cejudo aclaró que "los empresarios están cumpliendo con los convenios colectivos de trabajo y con todos los decretos nacionales sobre reactualización salarial. El gremio ha solicitado la equiparación de la misma actividad en el orden nacional, cuyas remuneraciones son superiores. Las empresas en Mendoza no están en condiciones económico-financieras para abonar esa escala de sueldos. Por ello la respuesta a este reclamo tiene que estar dada por la Intervención Federal que es la única autorizada a crearle a las empresas las condiciones económicas que permitan solventar los mayores costos que se derivarían de tal aumento. En tal sentido nosotros hemos iniciado un expediente solicitando el reconocimiento de mayores costos y también solicitamos la presencia de la intervención federal en las audiencias de conciliación en el Ministerio de Trabajo".

Posición oficial

La posición oficial respecto del problema fue resumida por un funcionario del Ministerio de Obras y Servicios Públicos que explicó que "nosotros tenemos que velar no solo por los intereses de los choferes de ómnibus sino también por los de los trabajadores que se verían afectados en caso de tener ponerse un aumento en el precio del boleto. No obstante reconocemos que es posible conciliar ambos aspectos y aumentar las tarifas en una proporción que permita a las empresas satisfacer las demandas de los choferes.

"La Intervención Federal no tiene ningún problema en reconocer los mayores costos que se deriven de tal aumento siempre y cuando éste haya sido debidamente convenido por las partes y homologado por el Ministerio de Trabajo de la Nación. Con ese elemento en la mano se autorizarán los aumentos que se deriven de los mayores costos.

"Por lo demás nuestra posición es asegurar hasta donde podamos la continuidad del servicio público de transporte".

125 unidades

De acuerdo con las informaciones proporcionadas por el Ministerio de Obras y Servicios Públicos, a las 9 de la mañana circulaban en Mendoza 125 coches con custodia de la Policía de Mendoza que llevaba un agente armado en cada una de las unidades. Además se informaba que el gobierno de la Intervención Federal "garantiza de esta manera la prestación de los servicios en un clima de absoluta seguridad".

Por línea, circulaba el siguiente porcentaje de vehículos: 1-2, 35,50%; 3, 19%; 4, 17,50%; 5-6, 22,2%; 7, 8,60%; 8, 17,50%; 9, 18,50%; 12, 42,30%; 13, 17,50%; 15, 50%; 16, 29,50%; 17, 16,50%; 53, 29%; TAC, 63%; 52% y El Fifí, 20%. Estos porcentajes se obtuvieron a las 9 de la mañana. A medida que transcurrieron las horas, otras líneas comenzaron a prestar servicios y otros coches de las líneas en circulación, se sumaron a los que ya estaban circulando.

En síntesis, un nuevo aumento en el precio del boleto es lo que espera para los próximos días.

Familias ocuparon terrenos de la finca "La Gloria"

Carteles ocupados por socios de la cooperativa de vivienda "La Gloria".

Contra la voluntad de los miembros del consejo de administración, los socios de la cooperativa de vivienda "La Gloria" —cansados de promesas— decidieron ocupar los terrenos de la ex finca "La Gloria" propiedad de Bodegas y Viñedos Giol ubicada frente a la bodega Filippini, sobre la autopista acceso sur, en La Carrodilla.

La ocupación tuvo lugar el sábado pasado y el precario establecimiento de numerosas familias ha creado un grave problema, principalmente en el aspecto sanitario, ya que entre ellas, hay unos 150 niños de escasa edad. Por mediación de la policía de Mendoza se logró que ayer llegara hasta la finca un tanque de agua potable y anoche representantes de los socios fueron invitados a la jefatura de Policía para dialogar allí con funcionarios de gobierno. La zona está vigilada por efectivos de seguridad.

Los ocupantes de la finca de 72 hectáreas son parte de las 1.200 familias excedentes del barrio San Martín que no pudieron ser absorbidas por las diversas cooperativas formadas en este barrio al carecer de terrenos suficientes para todos. Estas familias fueron emplazadas a desalojar el barrio por una de las aludidas entidades cooperativas que llevan adelante los trabajos de urbanización.

"Para no entorpecer la construcción de las cooperativas colegas, que esperan sus viviendas desde hace muchos años, —denunció uno de los asociados— hemos decidido trasladarnos a este lugar, que el Instituto Provincial de la Vivienda se comprometió a cedernos el 28 de diciembre de 1973".

Agregaron que el proyecto, que contempla la ejecución de 400 viviendas en una primera etapa, había sido incluído en el plan trienal, pero desde entonces nada se hizo. En la finca el gobierno construyó una blockera que produce materiales para otros barrios.

Educacionales

Colegio San Luis Gonzaga. — Informó que continúa abierta la inscripción para el ciclo secundario bachiller y comercial.

Escuela Técnica de Electricidad Nº 3 "General Enrique Mosconi". — Los profesores de esta casa de estudios deberán entregar a la mayor brevedad la solicitud de titularización. Los formularios se encuentran a disposición de los interesados en la sede del establecimiento, Mitre 1533, Chacras de Coria, de 20 a 23.

Escuela de Bachillerato y Magisterio Especializado Nº 9 "Laureana Ferrari de Olazábal". — Las planillas de titularización para el personal docente se encuentran a disposición de los interesados en el local del establecimiento. Según lo informado, el plazo para la realización del trámite vencerá el viernes. Las planillas se recibirán de 10 a 12 en el local de la escuela.

Escuela B-M Nº 5 "Fray Mamerto Esquiú".— La dirección de este establecimiento informó que profesores y maestras de la casa deberán concurrir obligatoriamente a la reunión que se efectuará mañana, a las 18.

Escuela BM-Nº 1 "Fray L. Beltrán".— Mañana, a las 9.30, habrá reunión de personal en general. Se hizo saber, además, que los profesores deben concurrir al establecimiento —Gutiérrez 305— para retirar las planillas de titularización.

Muchas renuncias en la rama femenina del justicialismo

Andina Martínez de Gras renunció a su cargo de miembro, por la rama femenina, del triunvirato interventor y reorganizador del Partido Justicialista Distrito Mendoza. La dimisión está expresada en un telegrama enviado por la señora de Gras a la presidente del partido, señora María Estela Martínez de Perón "solidarizándose ante gesto de lealtad asumido por compañeras del consejo superior" y ratificándole "su incondicional lealtad y apoyo como jefa suprema de nuestro movimiento". De concretarse el alejamiento de la miembro de la rama femenina, quedarían en el organismo normalizador partidario Juan Agustín Petrich, por la rama gremial, y Héctor J. Spinelli, por el sector político.

El texto de la renuncia fue leído por la propia dimitente en una asamblea de integrantes de la rama femenina, que tuvo lugar ayer a la tarde en la sede del partido y está inserto en el punto número cuatro de un comunicado dado a conocer en la oportunidad con la firma de todas las presentes.

En la misma reunión se dio lectura a un telegrama que la rama femenina del Partido Justicialista de Mendoza envió a la Presidente de la Nación ratificando su "incondicional apoyo" a las miembros del consejo nacional del partido que renunciaron recientemente".

El comunicado de prensa de la rama femenina ratifica en primer término su "absoluto acatamiento e incondicional adhesión a la señora María Estela de Perón".

Seguidamente expresa su "solidaridad con la leal actitud tomada por los integrantes del consejo nacional": Yamili de Nasif, Oscar Presaco, Haydée de Pardo, Leonardo Obeid, Susana Rosich y Magdalena A. de Seminario.

En el punto siguiente se exhorta al resto del consejo nacional y cuadros de conducción del partido a adoptar idéntica actitud que los consejeros mencionados. Consecuente con esta actitud —expresa el último punto— renuncian a su cargo como miembro del triunvirato normalizador, compañera Andina Martínez de Gras, y las asesoras del triunvirato, compañeras Argentina Rodríguez Flores, Elvira Pérez y María Elena de Cataldo.

Al final de la reunión se informó asimismo sobre las renuncias como consejeras del cuerpo interventor de Esther Fadel de Sobrino, Lilí De la Vega y Mercedes Díaz de Rivero.

"Universidad Juan Agustín Maza"

DECRETO 570 10/11/76

PRUEBAS FINALES DE CAPACIDAD PROFESIONAL

Visto el expediente Nº 74512/75 del registro del Ministerio de Cultura y Educación, por el que tramita la solicitud elevada por la Universidad "Juan Agustín Maza" establecimiento privado que funciona según el régimen del Decreto Ley Nº 17604/67 para que se exima a sus egresados de rendir las pruebas finales de capacidad profesional previstas en el Art. 18 del Decreto 3.472/69; y

CONSIDERANDO:

Que los antecedentes acumulados y evaluados al respecto por la Dirección Nacional de Altos Estudios acreditan el regular funcionamiento de esta Universidad y el nivel de la enseñanza impartida dentro de su ámbito.

Por ello y de acuerdo con lo aconsejado por el señor ministro de Cultura y Educación

LA PRESIDENTE DE LA NACION ARGENTINA
DECRETA:

Art. 1º Suprimase a partir de la fecha del presente decreto para los egresados de la Universidad "Juan Agustín Maza", autorizada por Decreto Nº 2153/63 para funcionar como establecimiento universitario privado, las pruebas finales de capacidad profesional previstas en el Art. 18 del Decreto Nº 3.472/69.

Art. 2º De forma.

PEDRO J. ARRIGHI — M. E. DE PERON

Mendoza, 22 de febrero de 1976

OSCAR ARMANDO SANTAMARINA, Pte. H. Consejo Sup. — ROBERTO M. DE ROSSETTI, Rector
JUAN FACUNDO CIVIT, Vicerrector — ARLINGTON ERNESTO LUCERO, Secretario General

María Emilia I reina en Lavalle

Tras un emotivo y vibrante escrutinio, María Emilia Alberti, una bella joven de 18 años de edad, ojos pardos y cabello castaño claro, fue ungida como la trigésima novena reina de la Vendimia de Lavalle. La flamante soberana departamental que sucede en el trono a Violeta Gómez, elegida en 1975, superó por solo un voto a las representantes de Costa de Araujo, Cristina Miranda, y de Tres de Mayo, Nancy Dalinda Palacio.

Mucho público se dio cita en las instalaciones del Parque Municipal de Cultura, Recreación y Deportes, de la villa cabecera de Lavalle donde la comuna construyó un palco de regulares dimensiones y vistosa concepción. En el conjunto predominaban cuatro grandes cubas, en la mayor de las cuales se ubicó el trono de la reina que tenía como fondo una gran hoja de parra. Otra cuba sirvió como escenario elevado. El resto del palco se completaba con tres escenarios más, en distintos niveles, y un mangrullo de gran altura emplazado en su costado norte. Distintos elementos que hacen al quehacer vitivinícola conformaban también motivos escenográficos.

A las 22.30, y con la presencia del comisionado municipal de Lavalle, señor Horacio Rodríguez, de los subsecretarios de Hacienda, señor Andrés Acorintio, y de Gobierno, doctor Eduardo Castell, otras autoridades, representantes de distintas entidades departamentales e invitados comenzó la primera parte del festejo, que se prolongó en demasía, y que incluyó la actuación de "Los Carperos", "Los Troperos Cuyanos", Mirtha Rosales, "Los Hermanitos Rivero", el "Negro" Fariña, "Los Hermanos Garrido", y Alfredo Batistelli y su conjunto.

La simpatía y belleza de María Emilia I mientras es coronada. La observa Violeta Gómez, la reina saliente.

La Tonada Vendimial abrió la segunda parte de la fiesta que se denominó "Canto de América al cosechador lavallino", sobre libreto y dirección general de Angel Gallegos.

El comisionado municipal y el subsecretario de Hacienda dieron los clásicos tres golpes a la reja de arado y luego recibieron de manos de Violeta Gómez, un brindis con vino nuevo. La soberana saliente, acompañada por un labriego, ascendió entonces al palco y ocupó su trono.

De entre el público surgieron luego las once candidatas al trono departamental, Olga Norma Medina, de Colonia Italia; Cristina Miranda, de Costa de Araujo; Gladys Frisone, de Salvatierra; Norma Edith Buscemi, Gustavo André; María Emilia Alberti, Villa Tulumaya; Stella Maris Argüello, El Vergel; Rosa Alicia Gómez, Jocolí; Nancy Dalinda Palacio, Tres de Mayo; Norma Gladys Baigorria, La Palmera; Liliana Griselda Vallecillo, Jocolí Viejo; y Mabel Cristina González, de Las Violetas.

Las soberanas, portando pequeños tachos de cosecha, con frutos de la zona, tomaron ubicación en el escenario. El cura párroco de Lavalle, R.P. Jesús Navarro, bendijo los nuevos frutos.

"Canto de América al cosechador lavallino" ofreció una rápida y colorida sucesión de música y danzas de Brasil, Bolivia, Perú, Uruguay, Colombia, Venezuela, Estados Unidos, Cuba, Canadá y México, a cargo del conjunto "Los Cinco para la Danza", cuyas intervenciones fueron siempre muy aplaudidas por los presentes. De ese viaje imaginario por los países de América se retornó al paisaje cuyano con la actuación de "Las Voces Vergelinas". Se presenció un espectáculo ágil, sin baches, con buena iluminación y sonido, que gustó a los espectadores.

La elección

Mientras los miembros del jurado emitieron sus votos actuaron otros conjuntos folklóricos. Luego se inició el escrutinio con la correcta animación de Angel Gallegos.

La reina de Villa Tulumaya, María Emilia Alberti, a la postre reina de Lavalle por 1976, obtuvo el primer voto cantado. Los sufragios siguientes favorecieron en forma pareja a casi todas las soberanas y al llegar al primer recuento Villa Tulumaya tenía 6 votos, contra 5 de Jocolí y Las Violetas. Sin embargo comenzaron a acumular votos las reinas de Costa de Araujo y Tres de Mayo. El segundo recuento dio 12 unidades para la Villa Tulumaya, y 10 y 11 sufragios para aquellos distritos. De ahí en más, y ante la expectativa del público, se produjo triple empate en 13 y luego en 14 votos. Fue entonces cuando María Emilia Alberti obtuvo un voto más que la consagró como la nueva soberana vendimial de Lavalle. Con 14 sufragios fueron virreinas las representantes de Costa de Araujo y Tres de Mayo.

Las señoras Martha Edith Gómez de Sarmiento y Dora Palleres de Castro coronaron a la nueva soberana quien recibió los atributos reales de manos de Violeta Gómez, quien emocionada dirigió un saludo de despedida al pueblo de Lavalle. Los fuegos de artificio saludaron a María Emilia 1ra. que ocupó su trono. La fiesta lavallina prosiguió luego con un baile en honor a la flamante reina y a su corte de princesas.

María Emilia Alberti, reina de Lavalle 1976.

Maipú, La Paz, Malargüe y San Martín eligen a sus soberanas el sábado

Con la elección de las reinas vendimiales de Maipú, Malargüe, San Martín y La Paz culminarán el sábado venidero los festejos centrales de la vendimia 1976 en los departamentos. Sólo restará la coronación de la representante de Capital el 6 de marzo próximo.

En Maipú

El festejo vendimial en Maipú tendrá lugar en el campo de juego del Club Deportivo Maipú. En el lugar se está preparando un palco de moderna concepción diseñado por la División Estudios y Proyectos y el Departamento de Construcción de la comuna departamental. Constará de cuatro plataformas con una extensión superior a los 40 metros y una superficie para el trabajo de los artistas de 140 metros cuadrados. La escenografía estará realizada en su mayoría sobre cajas de iluminación indirecta de varios colores.

"Romance de la Viña y la Bodega", es el título del espectáculo que dirigirá Eugenio Carbonari, sobre un libreto de Jorge Enrique Oviedo. Está integrado por un prólogo y siete cuadros que unen simbólicamente el trabajo fecundo y creador del vendimiador con sus actos más trascendentes en la comunidad en la que se halla inserto.

La Paz

En la Villa de La Paz comenzarán los actos centrales el viernes con la bendición de los frutos y un desfile de las reinas por las calles céntricas.

Luego del acto de la bendición, el viernes, a las 21.30, en el Rincón Sanmartiniano, se cumplirá un acto artístico a cargo del Ballet Municipal de Danzas que dirigen Susana Curri y Juan Carlos Díaz, y que concluirá con el desfile de las reinas.

El sábado, en un palco levantado en el Estadio Municipal, se ofrecerá el espectáculo "Fiesta, Vendimia para la paz", sobre libreto de Delia Moreno, y dirección de Susana Vargas. La fiesta será presidida por la actual soberana paceña, Elida Inés Arrigo.

Malargüe

La fiesta de la vendimia de Malargüe se hará este año en las instalaciones de la firma Chemotecnia Sintyal. Ocho jóvenes aspirarán a ocupar el trono de Malargüe, único departamento que no posee cultivos de vid, ni ha visto coronada hasta ahora una reina departamental de ese lugar.

Se ha preparado un festejo con un desfile artístico que incluirá la actuación del folklorista nacional Argentino Luna. Habrá luego una reunión danzante en honor de la nueva soberana y su corte que será amenizada por la orquesta "Los Danny".

En San Martín

"Vendimia de Sol y Vino" se titula el espectáculo que precederá en San Martín a la elección y coronación de la reina vendimial por ese departamento.

La fiesta tendrá lugar en las instalaciones del Club Atlético

(Pasa a la Pág. 7, Col. 1ª)

Nuestras danzas hermanadas con la del resto de los países de América en la fiesta lavallina.

En Tupungato se coronó a Amelia II

TUPUNGATO. — Durante el curso de una fiesta realizada en un anfiteatro que se preparó en el interior del autódromo "Nicolás Villa" que congregó numeroso público fue electa reina de la Vendimia por este departamento la señorita Amelia del Carmen Dean. La soberana, que representó al distrito El Peral, ya tiene antecedentes de reina. En el curso del año anterior fue ungida como la reina de la minería de Tupungato. Tiene 15 años, ojos marrones claros, cabellos castaños y mide 1.70. Es estudiante de tercer año del Instituto "Domingo F. Sarmiento" de esta villa.

"Romance del Viñador"

Previo a la elección se desarrolló sobre el palco erigido a la ladera de un cerro un novedoso espectáculo que fue del agrado de la concurrencia. Es que con muy buen gusto e imaginación se aprovechó al máximo la belleza natural del lugar especialmente sus cerros y su vegetación. El libreto preparado por Manuel Corominola giró en torno de las labores de la viña. Fue titulado "Romance del Viñador" y mediante la proyección de diapositivas y danzas recordó las labores que requiere el cultivo de la vid. El espectáculo se inició con la ceremonia de bendición de los frutos. Tras un toque de clarín ascendieron al escenario central cosechadores portando frutos de la zona. El cura párroco departamental, Mariano García Piñal, bendijo luego los frutos en presencia de las autoridades. El comisionado municipal Leandro Amor Azcárate dio seguidamente el golpe a la reja.

La banda del Regimiento de Infantería de Montaña 11 "Gral. Las Heras" ejecutó luego la retreta del desierto, a la vez que efectivos de esa unidad portando antorchas ascendían hasta la cima del cerro que sirvió de fondo del palco.

Para recordar el cruce de los Andes del Ejército Libertador hicieron un nuevo paso por el mismo cerro nuevos efectivos en medio de cerrados aplausos. En forma simultánea se memoraba por los altoparlantes la historia de este Regimiento que fue creado en 1814 y que desde 1964 se encuentra en este departamento. Tras efectuarse la presentación de las candidatas ante el público y el jurado en forma simultánea se proyectaba sobre una pantalla situada al fondo de uno de los escenarios secundarios el rostro de cada una de las aspirantes: Norma Edith Montes de Oca por "El Zampalito"; Carmen Elcira Rodríguez por "La Arboleda"; Miriam Rossini por San José; Lucía Mabel Rodríguez por "Zapata"; Nancy Noemí Moscoso de "El Algarrobo"; Adelina Felisa Arce por "La Carrera"; Elsa Margarita Orsi por el distrito Villa; Amelia del Carmen Dean por "El Peral" y Adela Josefina Luna por el distrito "Ojo de Agua".

Espectáculo

El show artístico que se ofreció a continuación también agradó a la concurrencia, aunque quizá resultó un tanto prolongado. Actuaron Camilo "Palito" Ortiz, el dúo Rojas-Osorio, el conjunto Canto-Trío, Los Algarrobeños, el Tordo Cruceño, Juan Carlos Lizardez, y el conjunto "Los Puelches". Las danzas estuvieron a cargo del Ballet que dirige la profesora Alejandra Dondines y Luis "Chango" Leal.

La elección

A la 1.45, el maestro de ceremonias, Daniel Rossini Cabanillas, anunció que se iniciaría el escrutinio. El primer voto extraído favoreció a la representante de El Peral, Amelia del Carmen Dean. Los primeros recuentos indicaron alguna paridad entre esta candidata y las representantes de La Arboleda, y El Algarrobo. Pero a medida que fue avanzando el recuento de votos Amelia del Carmen Dean fue acumulando ventajas que al promediar el escrutinio ya aparecían como definitivas. Un nuevo control le adjudicaba 37 votos seguida por las representantes de El Algarrobo y La Arboleda con 16. Obtuvo finalmente 49 sufragios. Como virreina resultó electa Miriam Rossini, de San José con 23 votos. La nueva soberana fue coronada por la esposa del ministro de Economía de la Provincia, señora Dora Púrpura de Leiva Hita, y las esposas de los comisionados municipales de Tupungato y San Carlos, señoras Isabel León de Amor Azcárate y Nieves de Guiñazú, respectivamente.

Además del ministro Leiva Hita presenciaron la fiesta el jefe de Policía, vicecomodoro Julio César Santuccione; el comisionado municipal de San Carlos, señor Juan E. Guiñazú; su colega de Tunuyán, señorita María Olga Said; el jefe de la Guarnición Militar Campo Los Andes, mayor Luiz Báez y otras autoridades de la zona.

Fresca belleza de la joven soberana.

Amelia del Carmen Dean recibe los atributos de su reinado.

La soberana observa, desde lo alto, la interpretación de una danza nativa.

Horario de atención en una biblioteca

La Biblioteca y Hemeroteca dependiente del Centro de Estudios Criminológicos atenderá al público en general de 16 a 22, según el nuevo horario aprobado por la dirección. El establecimiento funciona en Agustín Alvarez 68, Mendoza.

Aporte a la Municipalidad de la Capital

La Intervención Federal otorgó a la Municipalidad de la Capital, en concepto de aporte no reintegrable, la suma de nueve millones de pesos.

Además, se autorizó al comisionado municipal a incrementar el cálculo de recursos y el presupuesto de gastos, en la medida que sea necesario para hacer uso del aporte otorgado.

AMICANA
Inicia el 15 de marzo sus cursos de
INGLES
para Niños, Adolescentes y Adultos
Ya está abierta la inscripción
AMICANA
RIVADAVIA 488 - Cdad.

EL EXITO AL ALCANCE DE SU MANO
estudie
SECRETARIA EJECUTIVA
pasaporte a un porvenir jerarquizado
SECRETARIA EJECUTIVA SUPERIOR BILINGÜE
BOLSA DE TRABAJO PARA EGRESADAS ● GABINETE PSICOPEDAGOGICO
METODOS EXCLUSIVOS ● PROFESORES ESPECIALIZADOS ● LIBROS PROPIOS SIN CARGO
DACTILOGRAFIA EN 5 MESES con 'AUDIODAC' Aprendizaje moderno y veloz
INGLES COMERCIAL
En 4 años con certificado de estudios
ISSE
Instituto Superior de Secretariado Ejecutivo
SAN LUIS 306 - TEL. 254300 MZA

MUNICIPALIDAD DEL PUEBLO DE GODOY CRUZ
Sr. Contribuyente
PAGUE CON EL 15 % DE DESCUENTO
Las Tasas por Servicios Municipales del corrientes año, sujetas a reajuste
Pague en Término y Beneficiese
20|2|F|46105|24|2

A. C. A. R. A.
Asociación de Concesionarios de Automotores de la República Argentina
REGIONAL MENDOZA
Saluda al gremio de Trabajadores del Automotor en el
DIA DEL MECANICO
y COMUNICA que de acuerdo al convenio colectivo de trabajo Nº 10/75 Art. 21 suscripto entre A.C.A.R.A. y S.M.A.T.A. se ha dejado establecido el día 24 de febrero como DIA DEL TRABAJADOR DEL AUTOMOTOR
POR LO TANTO, HOY MARTES 24 DE FEBRERO NO SERA LABORABLE
24|2|F|46771|24|2

S. M. A. T. A.
SECCIONAL MENDOZA
24 DE FEBRERO DIA DEL MECANICO
La Comisión Ejecutiva del Sindicato de Mecánicos y Afines del Transporte Automotor - Seccional Mendoza hace llegar su saludo y votos de felicidad para toda la familia mecánica en nuestro día.
ALBERTO DE ANGELIS
Secretario General
23|2|F|24|2|A|D

AVISOS FUNEBRES

SEPELIOS

✝ **CELESTINO ZANFAGNINI**
Q. E. P. D.
Falleció el 23-II-1976

Su esposa Lidia Ferrero; sus hijos Ana María, Natalio y Eduardo Ramón Zanfagnini; hijas políticas Juana Valde y Norma Villegas; sus hermanos Rosa, Josefa, Anita, Antonio, Ricardo, Domingo, Elvira, Rafael y Angela; hermanos políticos: Rogelio Flor, Mariano Saravia, Seferina Morón, Josefa Martínez, Dioyinis Davollo, María Domínguez, Olga Ferro, y Pedro Pizarro sus nietos Silvia, Claudia, Favio, Javier Lorena Zanfagnini, tíos, primos, sobrinos y demás familiares participan su fallecimiento e invitan al sepelio de sus restos hoy martes a las 10 horas al cementerio de Junín. Casa mortuoria calle Correas sn., Medrano. Servicio Cochería Alarcón "Junín"
24|2|F|44837|24|2

✝ **CELESTINO ZANFAGNINI. - Q. E. P. D. - Falleció el 23-II-1976.** - Su hermano: Domingo Miguel Zanfagnini; su hermana política: María Otilde Domínguez; sus sobrinos: Daniel Néstor y Roxana María Zanfagnini, participan con pesar su fallecimiento y ruegan una oración por el eterno descanso de su alma.
24|2|C|360|24|2

✝ **CELESTINO ZANFAGNINI - Q.E.P.D. - Falleció el 23-II-76** Su hermana Adelina Zanfagnini vda. de Pérez; sus sobrinos: Martín, Mario, Rogelio, Eugenio, Domingo, Rodolfo, Irma y Manuel Pérez y sus respectivas familias, participan su fallecimiento e invitan al sepelio de sus restos.
24|2|F|44836|24|2

✝ **CELESTINO ZANFAGNINI - Q.E.P.D. - Falleció el 23-II-76** Sus hermanos: Antonio y Rafael Zanfagnini y sus respectivas familias, participan su fallecimiento e invitan al sepelio de sus restos.
24|2|F|44836|24|2

✝ **CELESTINO ZANFAGNINI - Q.E.P.D. - Falleció el 23-II-76** Su hermano Ricardo Zanfagnini y señora, sus sobrinos Dora, Susana y Osvaldo Zanfagnini, participan su fallecimiento e invitan al sepelio de sus restos.
24|2|F|44836|24|2

✝ **CELESTINO ZANFAGNINI - Q.E.P.D. - Falleció el 23-II-76** Su hermano político Francisco Domínguez y familia, participan el fallecimiento del hermano de su hijo político Domingo Miguel e invitan al sepelio de sus restos.
24|2|F|46769|24|2

✝ **CELESTINO ZANFAGNINI - Q.E.P.D. - Falleció el 23-II-76** Su hermano político, Mariano Saravia y familia y su dilecto amigo Marcelino Saravia y familia, participan su fallecimiento e invitan al sepelio de sus restos.
23|2|F|44836|24|2

✝ **CELESTINO ZANFAGNINI - Q.E.P.D. - Falleció el 23-II-76** Su hermano político Rogelio Flor, su hermana Josefa Zanfagnini, sus sobrinos Natalio, Irma y Lidia Flor, sus sobrinos políticos Ana Gasanega, Alberto Reta Quiroga y Rolando Giagnoni y familias, participan su fallecimiento e invitan al sepelio de sus restos.
24|2|F|44836|24|2

✝ **CELESTINO ZANFAGNINI - Q.E.P.D. - Falleció el 23-II-76** Sus hermanos políticos Rogelio Flor, Deoyinis Davilio y Pedro Pizarro y sus respectivas familias, participan su fallecimiento e invitan al sepelio de sus restos.
24|2|F|44836|24|2

✝ **CELESTINO ZANFAGNINI. - Q. E. P. D. - Falleció el 23-II-1976.** - Su hermana política: Francisca Costa de Tobares; sus sobrinos: Mirta y Juan Carlos, participan con profundo dolor su fallecimiento.
24|2|C|351|24|2

✝ **CELESTINO ZANFAGNINI. - Q.E.P.D. - Falleció el 23-II-76.** Lucía Sgrignieri de Cummaudo, Antonio Cummaudo, Mabel Sgrignieri de Vilomara y Amadeo J. Vilomara participan con profundo dolor el fallecimiento de su tío político e invitan al sepelio de sus restos.
24|2|C|561|24|2

✝ **CELESTINO ZANFAGNINI - Q.E.P.D. - Falleció el 23-II-76** Su prima política Justa López de Zanfagnini y sus sobrinos Armando y Guillermo Zanfagnini y sus respectivas familias, participan su fallecimiento e invitan al sepelio de sus restos.
24|2|F|44836|24|2

✝ **CELESTINO ZANFAGNINI - Q.E.P.D. - Falleció el 23-II-76** Su comadre Julia López vda. de González, sus hijos Cacho, Miguel, Jorge y su ahijada Julita, participan su fallecimiento e invitan al sepelio de sus restos.
24|2|F|44836|24|2

✝ **CELESTINO ZANFAGNINI - Q.E.P.D. - Falleció el 23-II-76** Emiliano Villegas y María Elena Campana y sus hijos Norma Edith, María Cristina y José Ricardo Villegas, participan el fallecimiento de su consuegro, e invitan al sepelio de sus restos.
24|2|F|44836|24|2

✝ **CELESTINO ZANFAGNINI - Q.E.P.D. - Falleció el 23-II-76** Su hermano político, Mariano Saravia y familia y su dilecto amigo Marcelino Saravia y familia, participan su fallecimiento e invitan al sepelio de sus restos.
23|2|F|44836|24|2

✝ **CELESTINO ZANFAGNINI - Q.E.P.D. - Falleció el 23-II-76** Su hermano político Rogelio Flor, su hermana Josefa Zanfagnini, sus sobrinos Natalio, Irma y Lidia Flor, sus sobrinos políticos Ana Gasanega, Alberto Reta Quiroga y Rolando Giagnoni y familias, participan su fallecimiento e invitan al sepelio de sus restos.
24|2|F|44836|24|2

✝ **CELESTINO ZANFAGNINI. - Q.E.P.D. - Falleció el 23-II-76.** Club Tres Acequias de Medrano su comisión de ciclismo participan el fallecimiento del padre de su miembro directivo señor: Eduardo Zanfagnini e invitan al sepelio de sus restos.
24|2|F|44829|24|2

✝ **CELESTINO ZANFAGNINI. - Q.E.P.D. - Falleció el 23-II-76.** Segundo Lorca y flia., Rubén Bruno y flia., Francisco Lorca y flia. Humberto Codilupi y Salvador Renna participan el fallecimiento de su dilecto amigo e invitan al sepelio de sus restos.
24|2|F|44829|24|2

✝

JOAQUINA ESTEVEZ de LOZANO
Q. E. P. D.
Falleció el 23-II-1976
C.A.S.R. y B.P.

Su esposo: Juan Lozano; hijos Dolores e Isidro Lozano; María y Carmen Murcia; hijos políticos: José Nieto, Domingo Martínez, María Constantini vda. de Murcia y Antonia Bergas vda. de Murcia, nietos, nietos políticos, sobrinos y demás deudos, participan su fallecimiento e invitan al sepelio hoy a las 18 hs. al cementerio de Guaymallén. Casa de duelo: Godofredo Paladini s|n. Los Corralitos. Servicio: Casa Masselos SRL.
24|2|C|572|24|2

✝ **JOAQUINA ESTEVEZ de LOZANO - Q.E.P.D. - Falleció el 23-II-1976 - C.A.S.R. y B.P.** - Sus nietos: Paco y Loly, nieto y futura nieta política Mary Di Chiara, participan con profundo dolor su fallecimiento e invitan al sepelio de sus restos.
24|2|C|573|24|2

✝ **JOAQUINA ESTEVEZ de LOZANO - Q.E.P.D. - Falleció el 23-II-1976 - C.A.S.R. y B.P.** - Sus hijas políticas: María Constantini vda. de Murcia y Antonia Bergas vda. de Murcia; sus nietos: Isidoro, Sebastián, Antonio, Salvador, Eduardo, Joaquín, Catalina, Joaquina y Eduardo y nietos políticos, participan su fallecimiento e invitan al sepelio de sus restos.
24|2|C|573|24|2

✝ **JOAQUINA ESTEVEZ de LOZANO - Q.E.P.D. - Falleció el 23-II-1976 - C.A.S.R. y B.P.** - Pedro José Leiva y familia, Roberto Poblete y familia y María de Poblete, participan el fallecimiento de la madre de sus primos Lola, José y Negro, e invitan al sepelio de sus restos.
24|2|C|573|24|2

✝ **JOAQUINA ESTEVEZ de LOZANO - Q.E.P.D. - Falleció el 23-II-1976 - C.A.S.R. y B.P.** - Juana Clavero vda. de López e hijos Jorge y Susana, participan con profundo dolor su fallecimiento e invitan al sepelio de sus restos.
24|2|C|573|24|2

✝ **JOAQUINA ESTEVEZ de LOZANO - Q.E.P.D. - Falleció el 23-II-1976 - C.A.S.R. y B.P.** - Joaquín y Domingo Martínez y sus respectivas familias, participan su fallecimiento e invitan al sepelio de sus restos.
24|2|C|573|24|2

✝

LORETO FEDERICI
Q. E. P. D.
Falleció el 23-II-76.
C.A.S.R. y B.P.

Su esposa, Juana, Palombi sus hijos: Antonio, María y Juan Carlos; hijos políticos: Hugo Mazzega sus padres: Sabatino Federici, Ernestina Rodríguez, hermanos: Tomás, Angela, Mario, José, Rosa, Luis, Francisco, Pedro, Fernando, madre política: Filomena Guidoni Vda. de Palombi; hermanos políticos, tíos, sobrinos y demás familiares participan su fallecimiento e invitan al sepelio de sus restos al cementerio de Maipú, hoy a las 17 hs. Casa de duelo: calle Videla Aranda sin. Bodega Ton. Cruz de Piedra, Maipú. Servicio: Cochería Timonieri, Calderón y López Maipú.
24|2|F|44820|24|2

✝ **LORETO FEDERICI. - Q. E. P. D. - Falleció el 23-II-1976. C.A.S.R. y B.P.** - Sus tíos: Vicente Federici y Ercilia Damico; sus primos: Juan e Ida, primos políticos: José Roberto Gómez, sobrina nieta. Ida Marisa Gómez participan con dolor su fallecimiento e invitan al sepelio de sus restos.
24|2|F|44831|24|2

✝ **LORETO FEDERICI. - Q. E. P. D. - Falleció el 23-II-1976. C.A.S.R. y B.P.** - Italo Domingo Mazzega y flia., participan con profundo dolor el fallecimiento del padre de su hermana política María e invitan al sepelio de sus restos.
24|2|F|44831|24|2

✝ **LORETO FEDERICI. - Q. E. P. D. - Falleció el 23-II-1976 C.A.S.R. y B.P.** - Alberto Theveny y flia. participan el fallecimiento de su comadre e invitan al sepelio de sus restos.
24|2|F|44831|24|2

✝ **LORETO FEDERICI. - Q. E. P. D. - Falleció el 23-II-1976. C.A.S.R. y B.P.** - Bodegas y Viñedos Ton Hnos. S.A. participan con profundo dolor el fallecimiento de su digno colaborador e invitan al sepelio de sus restos.
24|2|F|44831|24|2

✝

RAUL EDUARDO SCIPIONI
Q. E. P. D.
Falleció trágicamente en
Chile el 11-II-1976.
C. A. S. R. y B. P.

Sus padres Juan Scipioni y Elsa Lombardo, hermanos: Juan Carlos, Luis y Jorge Scipioni, abuela Clotilde Monti de Lombardo, tíos, primos y demás deudos participan su fallecimiento e invitan al sepelio que se efectuará mañana a las 11 horas en el cementerio de Godoy Cruz. Casa mortuoria calle 24 Nº 2040 Bº Jardín Luzuriaga. Servicio Cochería San Miguel.
24|2|C|555|24|2

✝

ADORACION TELLO Vda. DE CACERES
Q. E. P. D.
Falleció el 23-II-1976.
C.A.S.R. y B.P.

Sus hijos: María, Eusebio, y Matilde Cáceres; hijos políticos: Nicolás, Matalia, Teresa, Pepa; sus nietos: Eduardo Jorge, Hugo y Mario Matalia; Eusebio Victorino, María Rosa y Hugo Cáceres, sobrinos y demás familiares participan con profundo pesar su fallecimiento e invitan al sepelio de sus restos, hoy martes a las 18 hs. Casa mortuoria: Alberdi 715, Palmira. - Servicio. Cochería Flores de S. Flores. San Martín.
24|2|F|44838|24|2

✝ **ADORACION CASERES. - Q. E.P.D. - Falleció el 23-II-76.** - Lea T. de Ostropolsky, Marta Susi Polly Ostropolsky y Raúl Funes y Flia., participan con profundo dolor el fallecimiento de la madre de su colaboradora y amiga Matilde Cáseres e invitan a acompañar sus restos.
24|2|F|44826|24|2

✝ **ADORACION TELLO Vda. DE CACERES. - Q.E.P.D. - Falleció el 23-II-76. - C.A.S.R. y B.P.** - Sus vecinos: familias de Julio Gómez, Rulo Puebla Tito Alba, Margarita Vda. de Brinones, Eulogia Vda. de Hermoso, Francisco Hermoso, Rosa Vda. de Prado, Aldo Morán, Alfredo Quiroga, Francisco Ramero, Miguel Gigliotti, Ramón Guajardo, José Tumbarello, José Licari Andrés Giacobini, Marcos Ramos, Mauricio Fernández y Luis Hermoso participan su fallecimiento e invitan al sepelio de sus restos.
24|2|F|44839|24|2

✝ **CELESTINA FRIA Vda. DE PACHECO. - Q.E.P.D. - Falleció el 23-II-1976. - C.A.S.R. y B.P.** - Sus hijos: Luisa, Segundo Zenaida, José, Santiago, Antonia, Lorenzo y Rosa, hijos políticos, Salvador Currenti, Antonieta Grao, Roberto Sangurjo, Margarita Irusta, Teresa Tosolini, José Arenas, Elena Comarín, Ludovico Bianchi, Angela Quiroga Vda. de Pacheco, nietos, bisnietos, sobrinos y demás familiares participan su fallecimiento e invitan al sepelio de sus restos al cementerio de Maipú, hoy a las 19 hs. Casa mortuoria: 20 de Junio 627, Maipú. Servicio: Cochería: Timonieri, Calderón y López. Maipú.
242|F|44832|24|2

✝ **CELESTINA FRIA Vda. DE PACHECO. - Q.E.P.D. - Falleció el 23-II-1976. - C.A.S.R. y B.P.** - Domingo Gizzea y Enzo Copparoni, y sus respectivas familias participan con profundo dolor el fallecimiento de la abuela de su socio José Pacheco e invitan al sepelio de sus restos.
24|2|F|44833|24|2

✝ **MARIA CRISTINA TORRES de GARUFI. - Q.E.P.D. - Falleció el 23-II-1976.** - Oscar Reinaldo Morales y flia., Raúl Antonio Morales y flia., Oscar Pedro Morales y flia., participan con profundo pesar el fallecimiento de su sobrina y prima.
24|2|C|569|24|2

✝ **MARIA CRISTINA TORRES de GARUFI. - Q.E.P.D. - Falleció el 23-II-1976.** - El personal de la Comisión Nacional de Energía Atómica, participa el fallecimiento de la esposa del agente Juan Garufi e invita al sepelio de sus restos.
24|2|C|570|24|2

✝ **MONICA PATRICIA PEREZ. - Q.E.P.D. Falleció el 23-II-76. - C.A.S.R. y B.P.** - Sus padres: Víctor Pérez y Justina Mérida de Pérez; hermanos: Elena, Gladys, Víctor Nélida, Sonia, Silvia y Marta; abuelos: Antonio Pérez y Agustina Mercado Vda. de Mérida, tíos, primos, y demás deudos participan su fallecimiento e invitan al sepelio hoy a las 10 al cementerio de Guaymallén Casa de duelo: Barcelona y Adolfo Calle, Barrio Escorihuela Rodeo de la Cruz. - Servicio: Casa Flores Villa Nueva, Boschín Hnos.
24|2|T|46779|24|2

✝ **PEDRO PASCUAL PAEZ. - Q.E.P.D. - Falleció el 23-II-76.** Prudencia y Horacio Páez, hijos políticos Sosa Chavez, Juana Balgorria y sus nietos Diego Ariel, participan su fallecimiento e invitan al sepelio de sus restos al cementerio de Rivadavia. Casa de duelo: Emilio Civit 138, Rivadavia - Mendoza.
24|2|C|44822|24|2

PARTICIPACIONES

✝ **NADIME SOLEDAD MUSRI DE VIDAL. - Q. E. P. D. - Falleció el 22-II-1976.** - Su primo político: Salvador Rúffolo y familia, Velia K. de Jury y familia, Humberto Jury y familia, Epifanio Giralda y familia, Edmundo de la Rosa y familia, Juan Velasco y familia, Carlos Jury y familia, participan con profundo dolor su fallecimiento y que sus restos fueron inhumados en el día de ayer.
24|2|C|381|24|2

✝ **NADIME SOLEDAD MUSRI DE VIDAL. - Q.E.P.D. - Falleció el 22-II1976.** - Enoc Bernabé Aguado y Flia., participan con profundo dolor el fallecimiento de su querida y apreciada amiga Nadime y que sus restos fueron inhumados ayer.
242|F|44820|24|2

✝ **NADIME SOLEDAD MUSRI DE VIDAL. - Q.E.P.D. - Falleció el 22-II-1976.** - Gerardo Enoc Aguado y Flia., participan con hondo pesar el fallecimiento de la madre de su apreciado amigo y que sus restos fueron inhumados ayer en el cementerio de Tupungato.
24|2|F|44820|24|2

✝ **NADIME SOLEDAD MUSRI DE VIDAL. - Q.E.P.D. - Falleció el 22-II-1976.** - Carlos Raúl Aguado y Flia., participan con profundo dolor el fallecimiento de la señora esposa de don Salvador y que sus restos fueron inhumados ayer en el cementerio de Tupungato.
24|2|F|44820|24|2

✝ **NADIME SOLEDAD MUSRI DE VIDAL. - Q.E.P.D. - Falleció el 22-II-1976** - Ana Marianetti Vda. de De Blasis, Egberto Carrión y su esposa Marta De Blasis, Juan Feg y su esposa, Irma De Blasis y Flia., Leonardo Smith y su esposa, Mirta de Blasis y Flia., participan con profundo dolor el fallecimiento de la madre de Palito y madre política de Olga y que sus restos fueron inhumados ayer en el cementerio de Tupungato.
24|2|F|44820|24|2

✝ **NADIME SOLEDAD MUSRI DE VIDAL. - Q.E.P.D. - Falleció el 22-II-1976.** - La Cooperativa Vitivinifrutícola de Tupungato Limitada participa con profundo dolor el fallecimiento de su socio y que sus restos fueron inhumados ayer en el cementerio de Tupungato.
24|2|F|44820|24|2

✝ **NADIME SOLEDAD MUSRI DE VIDAL, Q.E.P.D. - Falleció el 22-II-1976** - María Emma Vidal Rúffolo de López Echave, Constantino C. S. Pimenides, Ana María López Vidal, Hugo A. Mechulan y Emma Cristina López Vidal, participan con profundo dolor su fallecimiento y que sus restos fueron inhumados ayer en Tupungato.
24|2|C|566|24|2

✝ **NADIME SOLEDAD MUSRI DE VIDAL, Q.E.P.D. - Falleció el 22-II-1976** - El personal administrativo de Silvia S.A.C.I.F.A. participa con pesar su fallecimiento y que sus restos fueron inhumados ayer.
24|2|F|44834|24|2

✝ **NADIME SOLEDAD MUSRI DE VIDAL. Q.E.P.D. - Falleció el 22-II-1976** - Silvia S.A.C.I.F.A. participa con profundo pesar su fallecimiento y que sus restos fueron inhumado sen el día de ayer.
24|2|F|44834|24|2

✝ **ALFREDO RAIMUNDO ALVAREZ ARANA. - Q. E. P. D. - Falleció el 22-II-1976, C.A.S.R. y B.P.** - Los miembros del H. Tribunal Administrativo del Departamento General de Irrigación, señores Vicente Russo, Oscar N. Maestri, José A. Rico, Alberto T. Ghilardi y Pedro F. Ibach, participan con profundo dolor su fallecimiento y que sus restos fueron inhumados ayer en el cementerio de Luján de Cuyo.
242|C|411|24|2

✝ **ALFREDO RAIMUNDO ALVAREZ ARANA. - Q. E. P. D. - Falleció el 22-II-1976, C.A.S.R. y B.P.** - Vicente Russo y familia, partiipan con profundo dolor su fallecimiento y que sus restos fueron inhumados ayer en el cementerio de Luján de Cuyo.
24|2|C|411|24|2

✝ **ALFREDO RAIMUNDO ALVAREZ ARANA. - Q. E. P. D.- Falleció en la Capital Federal el 22-II-1976, C.A.S.R. y B.P.** - Presidente, directores, funcionarios y personal del Banco de Mendoza participan con profundo pesar el fallecimiento del hermano del director de la Institución Sr. Eduardo Alvarez Arana, y que sus restos fueron inhumados en el día de ayer.
24|2|C|338|24|2

✝ **ALFREDO RAIMUNDO ALVAREZ ARANA. - Q.E.P.D. - Falleció el 22-II-76. - C.A.S.R. y B.P.** - Cuerpo técnico y administrativo de Dirección de Ingeniería y el personal del Departamento Despacho del Departamento General de Irrigación, participan con profundo pesar el fallecimiento del hermano político del Superintendente, Ing. Aquiles De Benedectis y que sus restos fueron inhumados ayer.
24|2|C|546|24|2

✝ **ALFREDO RAIMUNDO ALVAREZ ARANA. - Q.E.P.D. - Falleció el 22-II-1976.** - El Interventor Gerencias y Personal de Bodegas y Viñedos Giol E.E.I.C., participan el fallecimiento del padre de su colaborador señor Edgardo Alfredo Alvarez y que sus restos fueron inhumados en el cementerio de Luján de Cuyo.

✝ **ALFREDO RAIMUNDO ALVAREZ ARANA. - Q.E.P.D. - Falleció el 22-II-76.** - El Club del Personal del Banco de Mendoza, participa el fallecimiento del hermano de su socio honorario Sr. Eduardo Alvarez Arana y que sus restos recibieron sepultura en el día de ayer.
24|2|C|568|24|2

✝ **ALFREDO RAIMUNDO ALVAREZ ARANA. - Q.E.P.D. - Falleció el 22-II-76. - C.A.S.R. y B.P.** - Los amigos y vecinos de calle Coral, Barrio Canciller, participan el fallecimiento del padre de Edgardo Alvarez y que sus restos fueron inhumados en el día de ayer.
24|2|F|44835|24|2

✝ **ROSALIA OFRIA VDA. DE COSTANZO - Q.E.P.D. - Falleció el 22-II-1976 - C.A.S.R. y B.P.** - Sus hermanas políticas: María Papa Vda. de Costanzo, Teresa Costanzo de Bianchi y Alberto Bianchi; su sobrinos: Alfredo Hug y Emilia M. de Hug, Fernando Tarrazó y Ana María M. de Tarrazó, Hugo Félix Costanzo y María Susana Nebbia de Costanzo, Luis Ricardo Costanzo, Pedro Santos Martínez y María Esther Perea de Martínez, participan su fallecimiento.
24|2|C|530|24|2

✝ **ROSALIA OFRIA DE COSTANZO - Q.E.P.D. - Falleció el 22-II-76 - C.A.S.R. y B.P.** El profesor y personal docente y administrativo de la cátedra de Parasitología de la Facultad de Ciencias Médicas participa el fallecimiento de la señora madre del profesor adjunto Dr. Salvador Costanzo y que sus restos fueron inhumados en el día de ayer.
24|2|C|429|24|2

✝ **ROSALIA OFRIA DE COSTANZO - Q.E.P.D. - Falleció el 22-II-76 - C.A.S.R. y B.P.** Juan José Vilapriño y Flia., participan el fallecimiento de la madre de su amigo Dr. Carlos Costanzo.
24|2|C|433|24|2

✝ **ROSALIA OFRIA VDA. DE COSTANZO. - Q.E.P.D. - Falleció el 22-II-1976.** - Doctor Victorino Tagarelli, Doctor Ricardo Vivante (ausente) y Doctor Iván Canè y sus respectivas flias., participan con pesar el fallecimiento de la señora madre de su dilecto amigo, Carlos J. Costanzo y que sus restos fueron inhumados en el cementerio de la Capital.
24|2|F|44821|24|2

✝ **ROSALIA OFRIA DE COSTANZO - Q.E.P.D. - Falleció el 22-II-1976 - C.A.S.R. y B.P.** Carlos Alberto Di Chiara y María Irma N. de Di Chiara, Mario Romano y Mirta Di Chiara de Romano, Jorge Carbonari y María C. Di Chiara de Carbonari participan con dolor su fallecimiento y que sus restos fueron inhumados en el día de ayer.
24|2|C|552|24|2

✝ **RAFAEL QUIROGA RETA. - Q.E.P.D. - Falleció el 22-II-76.** Sus ahijados Alfredo, Estela, Fabián Rodríguez, sus amigos Noé Ascención, Miguel, Rubén, Graciela y Eliberto, participan con pesar su fallecimiento y que sus restos fueron inhumados ayer en el cementerio de Palmira.
24|2|F|44823|24|2

✝ **RAFAEL QUIROGA RETA. - Q.E.P.D. - Falleció el 22-II-76.** Tomás Solti, Juan Sonigliont, José Guallan, José Solti, Luis Ogguero, Adolfo, Vignaud e Ignacio Solti, participan con profundo pesar su fallecimiento y que sus restos fueron inhumado sayer en el cementerio de Palmira.
24|2|F|44823|24|2

✝ **RAFAEL RETA QUIROGA. - Q.E.P.D. - Falleció el 22-II-76.** Personal finca Los Cerros Noel Chapanay: Teodoro Giménez, José Romaña, Víctor Barrionuevo y Faustino Ortiz, participan el fallecimiento de su compañero y que sus restos fueron inhumados en el día de ayer en el cementerio de Palmira.
24|2|F|44825|24|2

✝ **FRANCISCO ISGRO ARRIGO. Q.E.P.D. Falleció el 22-II-76.** - Ducida S.A. participa con profundo pesar el fallecimiento del hermano de su presidente don Santos Isgró y que sus restos fueron inhumados en el día de ayer en el cementerio de la Capital.
24|2|C|525|24|2

✝ **FRANCISCO ISGRO ARRIGO. Q. E. P. D. - Falleció el 22-II-1976.** - La Cooperativa de Carnes y Anexos de Mendoza Ltda., sus directivos, asociados y personal, participan con verdadero sentimiento el fallecimiento del padre del señor directivo y socio Angel Isgró y que sus restos fueron inhumados en el día de ayer.
24|2|C|309|24|2

✝ **JORGE SEBASTIAN ACOSTA. Q.E.P.D. - Falleció el 22-II-76.** Alba R. de Michieli, Carlos Hugo Michieli, Cecilia Liliana Michieli de Bustos, Isabel Lina Michieli de Marinelli y flias., participan con pesar su fallecimiento y que sus restos fueron inhumados en el día de ayer.
24|2|C|571|24|2

✝ **JORGE SEBASTIAN ACOSTA. Q. E. P. D.- Falleció el 22-II-1976.** - Los amigos de su hija Sara: Eduardo Thierry, Eduardo Silvetti, Alberto Sánchez y Mario Castro y sus respectivas familias, participan su fallecimiento y que sus restos fueron inhumados el día de ayer.
24|2|C|359|24|2

✝ **MERCEDES GHILARDI DE TEJEDA. - Q.E.P.D. - Falleció en Alta Gracia (Córdoba), el 22-II-1976.** - Sus hermanos: Diluvina Ghilardi de Ghilardi, Armando Ghilardi, Daniel Ghilardi, Andrés Ghilardi, Rosa Vda. de Paratore, Elsa Ghilardi de Pizzolato, Ana Ghilardi Vda. de Citon y Ester Ghilardi de Romano y sus respectivas familias, participan con profundo dolor su fallecimiento y que sus restos serán inhumados en el cementerio de Alta Gracia, Córdoba. - Casa de duelo: A. Castellano 154. Alta Gracia - Córdoba.
242|C|46726|24|2

✝ **VICTORINA JUAREZ DE FLORES. - Q.E.P.D. - Falleció el 22-II-1976.** - Personal de Secretaría General y Mesa de Entradas de la D.P.V. participan con pesar el fallecimiento de la señora Victorina Juárez de Flores, hermana de su compañera Sara y que sus restos fueron inhumados en el día de ayer en el cementerio de la Capital.
24|2|C|410|24|2

✝ **GUILLERMO DIEGO GARCIA LANGUEL. - Q.E.P.D. - Falleció en la Capital Federal el 16-II-1976.** - Sus hermanos: Norberto y Fanny Mabel; sus hermanos políticos: Ninfa Brallard y Alfredo Bermejillo y sobrinos, participan su fallecimiento.
24|2|C|366|24|2

✝ **JORGE ALBERTO SIMIOLI (Coco).- Q. E. P. D.- Falleció en La Plata el 20 - II - 1976.** - Sus desconsoladas hermanas: Olga Nelly Simioli de Zabek y Celia Elizabeth Simioli de Piola; sus hermanos políticos: Antonio Zabek y Raúl Piola; sus tíos: Francisco Diego Aramburo y Adela Nélida González de Aramburo; sus primos: Francisco Jorge Aramburo y Ana María Alonso de Aramburo, participan con profundo dolor su prematuro fallecimiento y ruegan una oración por el eterno descanso de su alma.
24|2F|46717|24|2

✝ **BRENDA VANINA GUAJARDO Q.E.P.D. - Falleció el 22-II-76.** Sus vecinos Luis Bargoza y Sra., Rosa Masuzzo, Graciela Nancq Mazzuso, Breyita de Yamin y flia., Rosa Kairuz de Salomón, María de Rinaudo Aldao, Guiñazú, Rafael Castro y flia., Mario Villegas y flia., Juan Sosa y Sra., flia. Foschi, Doris Berango y esposo, Berta Grilli y flia Marcos Mateos y flia; Delia Michell e hijo, participan con pesar su fallecimiento y que sus restos fueron inhumados ayer en el cementerio de Palmira.
24|2|F|44824|24|2

✝ **MARIANA LAFERRA DE MURGO. - Q.E.P.D. - Falleció el 22-II-1976.** - El Club de Leones de Mendoza Centro participa del fallecimiento de la madre política del León Mario Cairo y que sus restos fueron sepultados ayer en el cementerio de la Capital.
24|2|C|547|24|2

✝ **Escribano RAFAEL LUCENA RACERO. - Q.E.P.D. - Falleció el 21-II-1976.** - La Caja de Jubilaciones y Pensiones de Escribanos de Mendoza, participa el fallecimiento de su afiliado y que sus restos fueron inhumados en el cementerio de la Capital.
24|2|C|388|24|2

✝ **AGUSTIN COSTANTINO. - Q. E.P.D. - Falleció el 22-II-76.** - El Consejo de Administración, socios, personal directivo y compañeros de tareas de la Coop. de Cortadores de Carne Libertad Ltda., participan con dolor el fallecimiento del padre y padre político de sus colaboradores y amigos: Agustín Alejandro Costantino y Pedro Ramón Martínez, y que sus restos fueron inhumados en el día de ayer.
24|2|C|567|24|2

✝ **ELVIRA CASTRO. - Q.E.P.D. Falleció el 22-II-76.** - Cuyo Representaciones S.R.L. participa con pesar el fallecimiento de la señora madre política de su estimado amigo y cliente Manuel Aballay.
24|2|C|534|24|2

AGRADECIMIENTOS

✝

FABIAN SALCEDO
Q. E. P. D.
Falleció el 24-I-1976. -

Sus hijos, hijos políticos, nietos y demás familiares, agradecen profundamente a todos los amigos, vecinos y todas aquellas personas que hicieron llegar sus expresiones de condolencia, notas de pésame, ofrendas florales y participaciones en los diarios, asistencia al velatorio y acompañamiento de sus restos e invitan a la misa que se oficiará en la iglesia Jesús Nazareno (frente al cementerio G. Cruz, hoy a las 20 horas, al cumplirse el primer mes de su fallecimiento
24|2|C|314|24|2

TRASLADO DE RESTOS

✝ **EMMA PAREDES DE KENAN. Q.E.P.D. - Falleció el 19-XI-1975.** - Su esposo: Salvador Kenan; hijo: Ronald Osvaldo Kenan, hermanos y demás familiares comunican el traslado de los restos el día 25-2-1976, a las 16 horas en el cementerio de la Capital.
24|2|C|316|24|2

MISAS Y FUNERALES

✝

FRANCISCO LOPEZ SANTOS
Q. E. P. D.
Falleció el 25-I-1976.

Gerente y personal de Sedería La Mimosa y Mimosa Niños, invitan a familiares y amistades a la misa que, para rogar por el eterno descanso de su alma, se oficiará el 25 del corriente en María Auxiliadora, calle 25 de Mayo 1466 Ciudad, a las 20.30 horas.
24|2|C|565|24|2

✝

JOSEFINA PALAZZO
Q. E. P. D.
Falleció el 25-XII-1975.

Al cumplirse el segundo mes de su fallecimiento se rezará una misa en la iglesia del Líbano a las 20 hs., el 26-2-76.
24|2|F|44827|24|2

✝ **IRMA DOLLY SOSA AMIEVA Q.E.P.D. - Falleció el 25-II-1974** Con motivo de cumplirse el 2º aniversario de su fallecimiento su padre y hermanos, invitan a la misa que se oficiará el 25 del corriente a las 10 horas, en el templo de San Juan Bosco. Favor que agradecerán.
24|2|C|564|24|2

✝ **FRANCISCO N. HERRERA MOYANO. - Q.E.P.D. - Falleció el 24-II-75.** - Su esposa, hijos y nietos invitan a familiares y amigos hoy martes 24-II-76, a la misa que se realizará por su eterno descanso a las 19.30 horas en la parroquia del Sagrado Corazón de María.
24|2|C|537|24|2

Crisis

(Viene de la Pág. 1ª)

funciones correspondientes a la jefa del Estado por parte de Julio Gonzalez.

Los cuestionamientos formulados por Papagno alcanzaron por momentos un tono tajante y nervioso, pese a que al iniciar su intervencion habia señalado que las sugerencias planteadas se realizarian con el afan de colaborar con el gobierno y de no presionar sobre la señora presidente en busca de beneficios sectoriales, recalcando que en la reunión estaba representado "todo el espectro del movimiento".

El tenor de la exposición de Papagno fue, con escasa diferencias el mismo de las que le sucedieron. La mayoria de los presentes asumio la defensa de Báez de quien dijeron que es un peronista leal y luego señaron la imperiosa necesidad de modificar rumbos en todas las áreas y actuar en forma coherente, dado que los últimos actos del gobierno constituyeron marchas y contramarchas, documentadas en decretos que se contradicen entre si.

El ministro Aníbal Demarco (Bienestar Social), fue objeto de especiales criticas por sus recientes expresiones sobre la acción de los legisladores y también fue blanco de los ataques de los oradores el secretario de Deportes y Turismo, teniente coronel César Adolfo Phillipeaux, por su reciente acometida contra Báez.

Los dirigentes gremiales señalaron el clima de alarma creado por las recientes afirmaciones del ministro de Economía sobre la presente situación del país, haciendo especial hincapié en la perspectiva de una pronunciada reducción de las importaciones, que redundaría en la consiguiente disminución de la actividad fabril con su secuela de desocupación.

También le fue advertido a la Presidente que, contrariamente a lo que ella manifestó al comienzo de la reunión, el consejo partidario aún cuenta con quórum para desenvolverse y producir decisiones y se le reclamó reiteradamente que se desprenda del "entorno".

La última exposición estuvo a cargo de Adalberto Wimer, secretario adjunto de la CGT, quien se habria quejado de haber sido objeto de ciertas presiones, a la vez que manifestó sentirse decepcionado, al igual que sus acompañantes, por el resultado de la entrevista.

Tras la palabra del dirigente cegetista, la señora de Perón dio por terminada la reunión.

Deberá comparecer el 26 ante la justicia el ex ministro Manrique

MAR DEL PLATA, 23. (Télam). — El ex ministro de Bienestar Social de la Nación durante la gestión de Alejandro Agustín Lanusse, Francisco Manrique, deberá presentarse el próximo 26 del corriente ante el Juzgado Federal de esta ciudad a raíz de las denuncias efectuadas por el procurador fiscal, Gustavo Demarchi, se informó oficialmente hoy aquí.

Manrique, quien es además titular del Partido Federal, fue acusado de presunta incursión en apología de la subversión por declaraciones efectuadas al matutino local "La Capital", las que fueron publicadas el 30 de noviembre del pasado año.

Con motivo de esas expresiones, el fiscal federal le inició una causa judicial al mencionado dirigente político, la que lleva el número 389 y se caratula "Ministerio fiscal s/denuncia-presunta infracción artículo 2do. inciso "B", ley número 20.840".

La ley de referencia, en el articulo e inciso mencionados, reprime la subversión en todas sus manifestaciones politicas, económicas y gremiales.

Conocida la presentación de la denuncia del procurador fiscal Demarchi, Manrique efectuó nuevas declaraciones recogidas por la prensa de todo el país, en las que ratifica en todos sus términos las apreciaciones que dieron lugar a la actuación judicial.

Severos juicios

(Viene de la Pág. 1ª)

lugar, concurriría, en su calidad de miembro de la rama política del Consejo Nacional, el señor Ferdinando Pedrini.

Sin embargo, si bien Pedrini concurrio a la sede gubernativa, se retiró de ella sin participar en la reunion y anunciando que habia renunciado a la intervencion federal en Salta.

Fuentes absolutamente responsables de la Casa de Gobierno, indicaron que Pedrini no fue admitido en la reunión como delegado de Báez y que, además, se le habría solicitado la renuncia como delegado del poder central en la mencionada provincia, por

Elecciones

(Viene de la página 5)

San Martín y al que el público tendrá libre acceso. Se ofrecerá un show artístico con la actuación de "Los Algarrobeños" "Revista de la Risa", Marta Cortez, y el conjunto folklórico "Los Altamirano".

Una vez electa la soberana que sucedecá a Delia Mafalda Talotti, actual reina de San Martín, se hará una reunión danzante que organizan el Club San Martín y el Club San Carlos de Chapanay.

En Capital

El 6 del mes próximo se hará la fiesta vendimial en la Capital. Sobre un libreto de Eduardo Hualpa, se ofrecerá el espectáculo "Vendimia de Amor". Actuarán el Ballet Folklórico Municipal, Alejandra Dondines y Luis Leal, Los Cinco para la Danza, el Ballet Los Ceibos, el dúo Francia-Brandán, y Jhonny Trinidad.

Mercado de Vinos

Con apreciables volúmenes operó ayer el Mercado de Vinos de Mendoza.

De acuerdo con lo informado, se comercializaron 52.879 hectolitros en 47 operaciones y se lograron los siguientes precios promedios: tintos, $ 658,23 por hectolitro; criollos y claretes, $ 747,48 y blancos, pesos 1.128,10.

Vida empresaria

Demostración. — La Organización Andes S.A., fabricantes de fertilizantes, realizará pasado mañana, a las 18, en la finca Carintia, de calle Las Margaritas 7.500 de Fray Luis Beltrán, una demostración de la eficacia, en la cicatrización de las heridas que el granizo provoca en los sarmientos, del fertilizantes foliar E.M.M. 14 que la firma produce. La demostración está destinada ingenieros agrónomos, técnicos, bodegueros, y viñateros, quienes pueden presenciar y controlar las pulverizaciones que se efectúen.

Soberanas de Godoy Cruz con el Interventor

El interventor federal en la Provincia, general (RE) Pedro León Lucero, recibió en la mañana de ayer la visita de la reina de la Vendimia de Godoy Cruz por 1976, señorita Analia Ortiz Baeza, a quien acompañaban la virreina departamental, señorita Alicia Elena Grima, y la actual virreina nacional de la Vendimia y soberana de Godoy Cruz por 1975, señorita Silvia Susana Jurín,

También asistieron a la visita de cortesía el comisionado municipal de Godoy Cruz, señor Enrique Panoff; el presidente de la Comisión Vendimia 1976 del departamento, señor Hipólito González, y familiares y amigos de las soberanas.

El general Lucero recibió a la delegación en compañía de los ministros de Gobierno y Economía, doctores Isaias Mathus y Francisco Leiva Hita. Tras departir brevemente con las soberanas, el general Lucero deseó suerte en la elección final a la reina de Godoy Cruz.

Agasajo

Hoy, a las 12, en el despacho del comisionado municipal de Godoy Cruz, el titular de la comuna, señor Enrique Panoff, agasajará a la reina departamental, señorita Analia Ortiz Baeza, y a las integrantes de su corte. También asistirá al ágape la señorita Silvia Susana Jurín, actual virreina nacional de la Vendimia.

198º aniversario del nacimiento de San Martín

Con motivo de cumplirse mañana el 198º aniversario del nacimiento del general José de San Martín, la Asociación Cultural Sanmartiniana ha convocado a sesión de mesa redonda para ese día, a partir de las 19.30, en el local de la Junta de Estudios Históricos de Mendoza, Montevideo 544, de esta ciudad.

Han sido invitados especialmente, el comando de la VIII Brigada de Infantería de Montaña, las autoridades del Liceo Militar General Espejo y las instituciones culturales afines, a fin de que participen en forma activa en las deliberaciones, si así lo disponen.

¡Gracias!
Espíritu Santo
POR EL FAVOR RECIBIDO
H. y L.
24|2|C|301|24|2

¡Gracias!
Espíritu Santo
POR LA GRACIA CONCEDIDA
H. F. P.
24|2|C|345|24|2

¡Gracias!
Espíritu Santo
POR LA GRACIA CONCEDIDA
A. B. de Q.
24|2|C|514|24|2

¡Gracias!
Espíritu Santo
POR FAVORES RECIBIDOS
F. A.
24|2|C|315|24|2

¡Gracias!
Espíritu Santo
POR LA GRACIA CONCEDIDA
N. O. de S.
24|2|F|46804|24|2

¡Gracias!
Espíritu Santo
POR EL FAVOR RECIBIDO
M. C.
24|2|C|346|24|2

¡Gracias!
Espíritu Santo
POR EL FAVOR CONCEDIDO
A. D. C.
24|2|F|46800|24|2

¡Gracias!
Espíritu Santo
POR FAVORES RECIBIDOS
N. M. y J. C.
24|2|F|46730|24|2

¡GRACIAS!
Espíritu Santo
POR LA GRACIA CONCEDIDA
E. R. C. y J. C. F.
24|2|C|492|24|2

CRONICA POLICIAL

Tres expediciones en la ruta hacia el Aconcagua

Las marchas andinas en búsqueda de la cumbre del Aconcagua continúan sin cesar, a pesar de las poco propicias condiciones climáticas. El último en alcanzar la cima americana fue el ingeniero industrial Xabier Erro Jáuregui, natural de Lesaca, Navarra, pero actualmente residente en México. En la travesía representó precisamente al centro vasco de este país.

Mientras tanto, se hallan rumbo al cerro Aconcagua por la ruta Norte tres expediciones más, según el detalle dado a conocer por la Asociación Mendocina de Actividades de Montaña: una integrada por dos mendocinos, otra compuesta por cuatro chilenos y la restante por un grupo francés, quien intenta además batir el récord mundial de ascensión en motocicleta, para lo cual llevan dos máquinas "Bultaco" de 350 centímetros cúbicos de cilindrada.

Ascenso peligroso

El ingeniero Erro Juárregui llegó a nuestra provincia el 2 de febrero, luego de haber cumplido prácticas de aclimatación en diversas cumbres mexicanas de más 5.000 metros. Cuatro días más tarde se instaló en Plaza de Mulas, en compañía de un guía chileno. Iniciado el escalamiento de inmediato, anduvieron cinco días entre las nieves de la ladera, pero al aproximarse a los 6.200 metros se vieron forzados a retornar por problemas de congelamiento en el guia chileno.

En Plaza de Mulas nuevamente, el ingeniero vasco se unió a la expedición formada por Valentín Gerardo Ugarte, Ricardo Albert y el suizo Eric Frei, con quienes el 15 del actual encaró la segunda y definitiva tentativa de ascensión.

Dos días después el grupo efectuó el último campamento a 6.400 metros, pero esa noche no pudieron dormir a causa de las fuerte ráfagas de viento y persistente nevada. A pesar de estos inconvenientes a la madrugada del día siguiente, no obstante de que Albert y Ugarte optaron por regresar, Frei y Erro prosiguieron hasta los 6.000 metros, donde el vasco quedó solo, ya que Frei dispuso bajar por agotamiento.

Solo a la cumbre

El ingeniero Erro, en cambio, con buen equipo y perfectamente aclimatado, siguió firme la marcha, la cual vio coronada el mismo día a las 15 al hacer cumbre en el coloso de América. Dejó en la cima, como prueba del éxito obtenido, una bandera vasca y la enseña del país azteca.

De regreso, en un cordial contacto con el periodismo, el ingeniero Erro Jáuregui describió las condiciones poco favorables que presenta la riesgosa ruta al Aconcagua: mucha nieve e incluso hielo en la Canaleta. No disimulaba su orgullo por haber tenido la oportunidad de participar en el rescate del cabo primero de Gendarmería, Mirós, quien primeramente fue descendido hasta Plaza de Mulas, desde donde se lo trasladó posteriormente a Punta de Vacas, el escuadrón a que pertenece el oficial. Por último, luego de manifestar sus propósitos de volver al Aconcagua, el montañista vasco - mexicano, expresó su reconocimiento a la Compañía de Esquiadores de Puente del Inca, al Centro Vasco de Mendoza y a la Asociación Mendocina de Actividades de Alta Montaña.

Otras expediciones

De acuerdo a la información de AMAM están camino del Aconcagua las siguientes expediciones:

—Nº 31, compuesta por los montañeses del Club Andinista Mendoza, Juan Carlos Duprat y Luis Armando Rochi.

—Nº 32, tiene como procedencia Chile y está dirigida por el Sr. Vicente Arce a quien acompañan Wilfredo Guzmán, Luis A. Carrasco y Enrique Lafourcade.

Como dato interesante, esta expedición muestra otra faceta del imán que ejerce el Aconcagua a deportistas de todo el mundo. El montañés Wilfredo Guzmán cuenta en su haber el "récord mundial de altura en lanzamiento de alas delta", hecho logrado en el Cerro Plomo al oeste de Santiago de Chile, desde donde se lanzó desde una altura de 5.450 metros; juntamente con su compañero Arce, tratarán, si las condiciones físicas, psíquicas, atmosféricas y técnicas lo permiten, quebrar esa marca de altura. Es de hacer notar que los citados deportistas cuentan en su haber el logro de varias altas cumbres en la Cordillera de los Andes, razón por la cual y debido a esa experiencia deportiva, esta Asociación ha extendido la correspondiente autorización, tendiendo como siempre a salvaguardar la vida e integridad física de los andinistas que trabajan en la alta montaña de Mendoza.

Ingeniero Erro Jáuregui, otro que hizo cumbre

—Nº 33, integrada por Francois Lucas, Antoine Gransa, Jean Pierre Lefevre y Bernard Cadene, quienes intentarán ascender al citado cerro también por su ruta norte. Resulta interesante destacar que los citados deportistas franceses intentarán quebrar también otra marca mundial "la de ascensión en motocicleta", que ya tuvo en su poder Francois Lucas (quien llegó a los 6.300 metros en el monte Kilimandjaro, Africa). Para el citado intento cuentan con dos motocicletas marca "Bultaco" de 350 cc. de cilindrada, adaptadas especialmente para tal intento. Como dato interesante, y de acuerdo a lo expresado personalmente por los expedicionarios, Lucas cruzó las Cataratas del Niágara en un alambre con su motocicleta, en una demostración cabal de pericia equilibrística.

El próximo 25 de febrero, se cumplirán 22 años en que una expedición francesa integrada por L. Berardini, A. Dagory, E. Denis, P. Lesseur, R. Paragot, G. Poulet y René Ferlet y señora de Ferlet, batieron la pared sur del cerro Aconcagua, la cual (de más de 3.000 metros de desnivel) es considerada uno de los escalamientos más difíciles del mundo.

Custodia de camión blindado muere en asalto

LA PLATA, 23 (Télam). — Un custodia de un camión blindado, transportador de caudales, murió y otro resultó herido al resistir e impedir un asalto, en La Matanza, informó la policía esta tarde aquí.

El hecho se produjo esta mañana, cuando varios delincuentes trataron de atracar un vehículo de la empresa "Juncadella", que transportaba 985.000 pesos, destinados a la firma Seguelec, ubicada en Arrieta al 500 de Villa Madero. Advertida la maniobra, los guardias José Luis Rodríguez y Oscar Bossano, argentinos, de 23 y 42 años, respectivamente, reaccionaron casi de inmediato y repelieron la agresión de los malvivientes, resultando heridos de bala.

Trasladados a un hospital de la zona, falleció Rodríguez, quien pertenecía a Gendarmería Nacional, en tanto Bossano permanece internado en observación.

Ante la decidida actitud de los guardias, los atracadores no concretaron sus propósitos, dándose a la fuga amparándose en la confusión producida por el intenso tiroteo.

En el barrio Sarmiento hieren a dos hermanos

En el interior del barrio Sarmiento de Godoy Cruz, dos hermanos, domiciliados en calle Salvador Arias sin número de ese departamento, fueron heridos por desconocidos que les causaron una lesión de bala a uno de ellos y cortes producidos con arma blanca al restante.

Las víctimas fueron individualizadas como Gregorio Díaz, de 21 años, quien debió ser internado en el hospital Emilio Civit, por presentar una herida de bala sin orificio de salida en la rodilla derecha. Su hermano, Pedro Antonio, de 26 años, sufrió en el ataque una luxación de hombro izquierdo y heridas cortantes en la mano izquierda y el labio superior retirándose a su vivienda luego de ser atendido en el nosocomio.

Un operario murió al caer de 33 metros

Un operario perdió la vida al caer de una altura de 33 metros y como consecuencia de haberse desprendido el cinturón de seguridad que lo mantenía asido a una columna.

El trágico episodio ocurrió en Lavalle y resultó su víctima Oscar Romero, de 24 años, domiciliado en ese departamento. Auxiliado por sus compañeros de trabajo, fue inmediatamente trasladado a la Clínica de Huesos, donde se comprobó que había dejado de existir debido a graves lesiones.

Dos niños perecieron ahogados y un tercero murió electrocutado

Dramáticas circunstancias rodearon a la desaparición y muerte por asfixia por inmersión de una criatura de dos años, durante un pic-nic que su familia realizaba en la tarde del domingo en una zona de Lavalle.

Como tantos otros grupos familiares, el de Luis Andrés Femenía, agricultor, con vivienda en calle Chacabuco 2951, de Las Heras, buscó atenuar la bochornosa tarde y se trasladó hasta un paraje con árboles a un costado del canal Jocoli Viejo, en el departamento de Lavalle.

Cerca de las 16, la familia Femenía decidió retornar a su hogar, notando entonces con gran angustia que el pequeño Carlos Fabián, de dos años, no se encontraba en el lugar.

Se inició entonces una nerviosa búsqueda por las inmediaciones a la que se unieron otras personas impuestas de la desaparición del niño. Sin embargo, esos intentos no dieron resultado, por lo que el señor Femenía solicitó la colaboración de la policía, temiéndose entonces que el pequeño hubiese caído al curso de agua.

Esa posibilidad obligó al personal de la Dirección Bomberos, especializado en salvatajes, a realizar un rastreo por el canal, que derivó en el hallazgo del cadáver del infortunado niño a unos tres kilómetros del sitio donde se habían instalado sus padres para almorzar.

Cayó a un bebedero

Otro caso fatal ocurrió en el domicilio rural de calle Oratorio sin número de Reducción, Rivadavia, donde la niña Susana Daniela Arce, de dos años, cayó a una pileta utilizada como bebedero de animales, pereciendo ahogada.

Menor electrocutado

Un menor de 10 años falleció instantáneamente al recibir una descarga eléctrica, como consecuencia de haber tocado el motor de un pozo de agua, en la finca "López" de Santa Rosa.

Se trata de Julio Angel Herrera, residente en Las Catitas, quien no pudo ser auxiliado por personas que se encontraban en el lugar al producirse su muerte en el acto.

Rescate en un canal

Olga Salomé Romero, residente en la finca "Lucero" de calle Quintana sin número, de El Algarrobal, Las Heras, pretendió cruzar un cauce existente en las cercanías de su vivienda, pero falló en su intento y cayó al canal desde una altura de doce metros. El paso de la vía de agua se realiza en el lugar caminando sobre un caño y haciendo equilibrio.

Alertados los vecinos de la víctima sobre lo sucedido, se solicitó el concurso de los bomberos que lograron rescatar a la mujer antes de que fuera arrastrada por la corriente. A raíz de haber sufrido politraumatismos y escoriaciones múltiples, fue internada en el hospital Central.

Malargüe

Entrega de subsidios a damnificados

MALARGÜE. — En una visita que realizó a La Escondida, el comisionado municipal, procedió a formar una comisión de vecinos para que asuma la distribución de los fondos que oportunamente entregará el interventor federal, general de brigada (RE) Pedro León Lucero, consistente en 500.000 pesos con destino a los damnificados por los temporales del último invierno.

En La Escondida, el comisionado Vicente San Julián, que viajó en compañía del inspector general de Obras, tuvo oportunidad de recorrer el distrito, y tomar contaco con sus pobladores. Allí quedó integrada una comisión en la forma siguiente: doctor Diógenes Quiroga, Roque Duarte, Juan Kozer y Carlos Correa, quienes deberán realizar un estudio de los daños para su inmediata refección. Es propósito de las autoridades comunales dar por cumplido los trabajos antes de finalizar marzo. Además contempla Sanjulián realizar trabajos de urbanización en esa villa, dejar terminados los cimientos para las oficinas de gobierno, conformando un pequeño barrio cívico que comprende Policía, Registro Civil, Delegación Municipal, y Sala de Primeros Auxilios. Una vez ejecutados los cimientos, los trabajos serán proseguidos por el gobierno de la Provincia.

Prosiguen con el plan de obras públicas

MALARGÜE — La Municipalidad del departamento informó que continúa cumpliendo su plan de obras, el que se va ejecutando pese a los escasos recursos con que dispone.

Asimismo comunicó que se están reparando las maquinarias necesarias a fin de cumplimentar las tareas. También, se prosigue con la construcción de puentes, de hormigón armado, de un nuevo cuerpo de nichos, y el arreglo y conservación de calles y cunetas.

Se dio término también, a la refacción del edificio de L. V. 19 Radio Municipal de Malargüe, dependiente de la comuna; y se colabora ampliamente en las construcciones del barrio Parque Malargüe y Matadero Frigorífico Regional Malargüe.

San Rafael

La belleza del lugar y sus posibilidades turísticas se malogran a consecuencia del mal estado de la ruta.

El camino del Cañón del Atuel reclama mejoras

SAN RAFAEL. - Preocupa el estado de intransitabilidad en que se encuentra el circuito caminero que une las centrales hidroeléctricas del Cañón del Atuel, que se lo considera uno de los de mayor atractivo turístico del sur de Mendoza y de jerarquía nacional.

Un amplio sector de ese circuito turístico ha desmerecido considerablemente, como consecuencia de las dificultades que encuentran los viajeros para superar el "serrucho" cuando no los pozos o las piedras de gran tamaño que ruedan desde lo alto de los cerros.

La particular situación de privilegio con que la naturaleza se prodigó en ese sector, ha sido motivo de la admiración de viajeros; las autoridades prometieron construir hoteles y afirmar el camino, pero nada de eso se ha hecho; sólo la habilitación de un hospedaje en lo que antaño fueran las viviendas para técnicos de la empresa que construyó la central hidroeléctrica Nº 2. Este ha sido el único aporte con valor turístico, pero vale la pena mencionarlo, porque cumple con eficacia el cometido que se le ha encomendado, y prueba de ello es que sus instalaciones suelen estar cubiertas para esta época con reservas de suma anticipación.

Agua y Energía Eléctrica encontró en ese cañón rocoso el privilegio especial de una caída de 450 metros en 50 kilómetros de recorrido, y la posibilidad de ir creando centrales que a muy poco tiempo de construídas, habían sido financiadas en su valor de construcción, con la venta de energía eléctrica. Por ello se ha pensado y se ha reclamado desde la Municipalidad de San Rafael, y en igual sentido lo hicieron otros organismos provinciales, para que sea esa repartición la encargada de entregar al plan vial provincial un camino en condiciones apropiadas para el movimiento de vehículos y que ofrezca adecuada seguridad.

Al parecer, y respondiendo a esas repetidas gestiones,

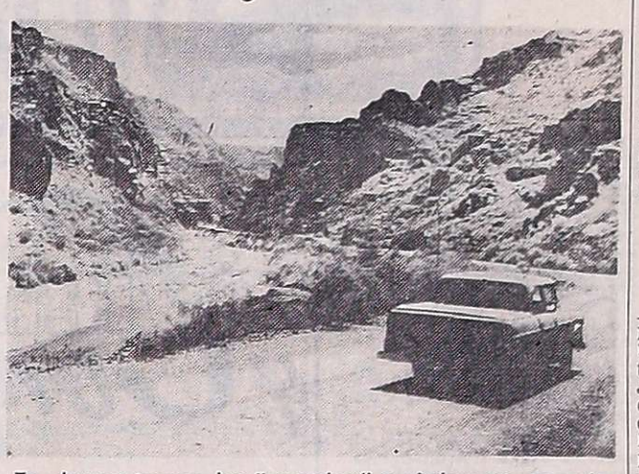

En algunos tramos ,los "serruchos" y piedras que caen de lo alto de los cerros impiden prácticamente el tránsito.

Agua y Energía Eléctrica ha enviado dos comisiones para el estudio de los trabajos a realizar en ese circuito caminero. Esas comisiones deberá resolver los problemas en materia de proyecto de obras de arte, de defensa y de consolidación del talud del cerro. Varios desprendimientos de rocas han cortado ese camino y ello exige que en el estudio que se realiza se tenga muy en cuenta controlar los posibles desprendimientos. Agua y Energía no habrá hecho una obra completa, si no procede a pavimentar ese camino. Todo gasto que se realice en materia de enripiado y consolidación de una base de material suelto, será una inversión costosa y de rendimiento limitado. La excepcional base que brinda Mendoza en sus sectores de montaña, para mejorar los caminos con afirmado de tipo asfáltico y la económica conservación de éstos, determina que este tipo de inversiones resulten por demás favorables. Por otra parte, si se piensa que se trata del principal circuito turístico de la provincia, en la región sur, y que allí se encuentran las centrales hidroeléctricas que surten de energía a Cuyo, el programa no permite otra alternativa que la de autorizar una obra integral, completa, y Agua y Energía Eléctrica está en deuda en ese sentido con San Rafael.

Entidades de bien público

Rotary Club. — SAN RAFAEL — Durante la reunión que fue presidida por su titular, señor Antonio Morales, se habló del pasado y del presente del distrito Cañada Seca, una de las zonas agrícolas e industriales más importantes de San Rafael. Se encontraban presentes, en carácter de visita rotaria, el señor Guillermo Ruiz, de Espeleta, Buenos Aires y una delegación de la entidad rotaria en formación en Cañada Seca, integrada por Domingo Barrionuevo, José Bonino, Carlos Navas y Juan Barrionuevo. El señor Domingo Barrionuevo se refirió en su charla, al hablar sobre Cañada Seca, de los orígenes del distrito, señalando que nació junto con la firma del acta de la Independencia Nacional, al disponer el gobernador intendente de Cuyo, general José de San Martín, la toma de posesión de esas tierras que se encontraban bajo el dominio del indio. Recordó el primer fortín levantado en la unión o junta de los ríos Diamante y Atuel, en lo que se conoce por arroyo Las Aguaditas y su posterior traslado a 25 de Mayo con el nombre de Fuerte San Rafael. Se refirió a los primeros pobladores y cultivos de maíz, trigo y alfalfa y destacó la evolución que se fue operando con el curso de los años y los primeros viñedos, sin madera, que se denominaban "viñedos de cabeza". Citó también los primeros colonizadores, nombrando a los señores Villanueva, a su administrador Santiago Delgado; Foster, donante de las tierras para el cementerio; Manuel Díaz Tabaneras, fundadores de la colonia Los Claveles y parte de Calle Larga; Materre, que dio lugar al nombre que lleva hoy La Materrina; los Correa, Moisés Arenas, Mister Ganon, Polo García y a los árabes que instalaron las primeras casas de comercio, entre ellos a una familia de apellido Tuma, luego Víctor Winer y últimamente a Silvestre Abete. Habló también de la instalación de escuelas; la construcción de canales, destacando el que lleva el nombre del ingeniero Babachi, por los atractivos que ofrece al turismo, como así las lagunas para los amantes de la pesca. Así fue llegando a lo que es hoy Cañada Seca, en su plano comercial, agrícola e industrial, que la ubican por su capacidad y riqueza, en una de las más importantes del departamento.

Gremiales

Unión Gremial Personal Municipal. - SAN RAFAEL. — El delegado del equipo de baby fútbol ha invitado a los jugadores que viven en el Barrio San Rafael, para que concurran hoy, a las 9, al domicilio del señor Ferrero, provistos de los equipos otorgados oportunamente por la organización.

Prestación de servicios en barrios en construcción

SAN RAFAEL. — La Municipalidad ha establecido, a través de una resolución, la obligatoriedad de completar toda la infraestructura de servicios en los nuevos barrios que se construyen.

Tales disposiciones fueron dadas a conocer por la resolución Nº 35, de la Secretaría de Obras Públicas e Higiene, y en su parte resolutiva expresa textualmente: "artículo 1º. En la construcción de barrios en ciudad y distritos, en la medida en que se completen viviendas en cada manzana, también deberán concluirse las obras de infraestructura, conforme a las exigencias del Consejo de Loteos; artículo 2º. En los barrios donde ya se han adjudicado viviendas, se deberá con anterioridad a la entrega de las últimas viviendas del barrio, completar toda la infraestructura del mismo; artículo 3º. A partir del día 19 de febrero de 1976, la Dirección de Obras Públicas de la Municipalidad, no otorgará ninguna certificación final de obras, sin antes comprobar el fiel cumplimiento de lo dispuesto en los artículos 1º y 2º de la presente resolución".

Políticas

Unión Cívica Radical

Núcleo Respeto Partidario. - SAN RAFAEL. — Durante una reunión realizada en Monte Comán, se procedió a la elección de la comisión provisoria del distrito, con vistas a las elecciones internas que se realizarán el 6 de junio próximo. La comisión del circuito Monte Comán, quedo así integrada: presidente, Felipe Plaza; vicepresidentes, Paulino Rodríguez y Crispín Sánchez; secretario general, Román W. Celiz; secretarios: Francisco Ortega, Rubén Alberto Morán, Manuel Jesús Araya, Ricardo Gutiérrez, Angelino Araya, Natalio Lucero, Luis Zille, Joaquín de la Hoz, Marcos Lobos, Ramona Luisa Ruiz, Mabel Sánchez, Zulema Espejo, Orlando Maturano y Calixto Funes.

Coordinan detalles de un encuentro

SAN RAFAEL. — Viajó al vecino departamento de Malargüe, en representación del comisionado municipal, su secretario privado, señor Dandalo Campi (h), integrando una delegación que completaban el vicepresidente 1º de la Cámara de Comercio de San Rafael, señor Leopoldo Montilla, y el director del diario "El Comercio", senor Manuel E. Butti.

En Malargüe, la delegación sanrafaelina participó en reuniones con autoridades municipales, de la Dirección Nacional de Aduanas, Gendarmería Nacional, Vialidad Nacional y Cámara de Comercio de Malargüe, oportunidad en que se coordinaron detalles para la realización del tradicional encuetro de contraternidad argentino-chileno, que habrá de realizarse el 29 del mes en curso.

Así también fue visitada la escuela de Río Chico, lugar donde habrá de realizarse el encuentro, a fin de ultimar detalles sobre el particular, estableciéndose asimismo el funcionamiento en esa escuela, de un puesto de la Aduana, para facilitar el transito de ciudadanos chilenos a nuestro país en oportunidad de tales festejos.

Visita de directores de Cámara Júnior

SAN RAFAEL. — Directivos del juniorismo visitaron LOS ANDES, con motivo de haber asumido recientemente la conducción de esta entidad en el departamento y para presentar sus saludos.

Integraban la delegación el presidente de Cámara Juniors San Rafael, Pedro Hugo Luna; el vicepresidente ejecutivo de la Federación de Cámaras Juniors de Argentina, Marcelino Roberto Leytes; el vicepresidente Ejecutivo para Programas de la Cámara local, Edgardo Ponce, y el encargado de relaciones públicas, Olegario Fernadez.

Luna habló de su año y de los propositos que animan la labor del club que preside, indicando que tendrá tres pautas especiales sobre la que va a girar la acción de los componetnes de al directiva y asociados, y dio estas metas: ser la mejor Cámara Júniors de San Rafael; ser la mejor Cámara del país, y por último, ser la Cámara más numerosa del país.

Habló de su propósito de llegar a la comunidad y de llegar al junior con continuo trabajo, y en especial señaló la acción a desplegar con la juventud para que haya una comunidad mejor.

Por su parte Leytes, a quien se ha distinguido designándolo en uno de los cargos de mayor relevancia del juniorismo en el país, refirió que ha visitado 10 de las 15 Cámaras que tiene bajo su jurisdicción y su complacencia y agrado por la medida en que todas estan trabajando en programas de real validez y por cuanto, a corto plazo incorporarán nuevos jóvenes. Consideró que le ha correspondido ejercer ese importante cargo en lo que será un buen año, a juzgar por la acción que desplieyan las Cámaras y en ese sentido puntualizó la obra que realiz ae lcapitulo San Rafael hasta este momento.

Municipales

Audiencias del Comisionado. — El comisionado, señor César Masini, recibió a vecinos del barrio Martín Güemes, del sector comprendido por las calles Julio Silva y Adolfo Calle, quienes plantearon la necesidad de mejoras urbanísticas del lugar. Así también, vecinos del pasaje Colombo, reclamaron mejoras para ese lugar. En ambos casos el señor Masini dispuso que tales inquietudes pasaran a los organismos correspondientes para contemplar su pronta solución.

Visita de funcionarios policiales. SAN RAFAEL. — El comisionado municipal, señor César Masini recibió en su despacho la visita del subjefe de Policía de la Provincia, inspector general Armando Arrieta Cortés, acompañado por el nuevo jefe de la Unidad Regional II de Policía, comisario general Raúl Alberto Ruiz Soppe y otros altos oficiales de la repartición.

El inspector Arrieta, tras presentar sus saludos, presentó al Comisionado al nuevo jefe de la Unidad Regional II, departiendo luego durante algunos minutos, oportunidad en que el nuevo titular de la policía local ofreció su más amplia colaboración, expresión que retribuyó el señor Masini.

Terminal de Villa Atuel - SAN RAFAEL. — Para el 8 marzo ha llamado a licitación la Municipalidad, para la adquisición de los materiales que serán destinados a la construcción de la terminal de ómnibus de Villa Atuel. Tal licitación incluye la provisión de diversos materiales de construcción; herramientas, materiales de conexión de agua corriente, artefactos, accesorios, broncería, materiales para desagues cloacales, materiales eléctricos, carpintería metálica y de madera. El presupuesto para estas adquisiciones es de un millón de pesos y los pliegos de bases y condiciones pueden solicitarse en la Oficina de Adquisiciones de la Municipalidad, en días hábiles de 7 a 13.30, siendo su valor de 150 pesos.

Pago de derechos municipales. — Ha recordado la Dirección de Rentas de la Municipalidad, que se encuentran al cobro los derechos municipales por servicios que presta la Comuna, correspondientes al año 1976. Se destaca que quienes procedan a su inmediata liquidación, se beneficiarán con el 15 por ciento de descuento, pudiendo efectuar los pagos directamente en las oficinas de la Dirección de Rentas a los recaudadores municipales que realizan la tarea a domicilio. La liquidación de tales derechos se ha efectuado en base a la ordenanza impositiva de 1975, por lo que tales pagos estarán sujetos a una reajuste una vez que sea aprobada la ordenanza del año en curso.

Central Fotográfica
DISTRIBUIDORES
MATERIAL FOTOGRAFICO
—EN SU NUEVO LOCAL—
SAN JUAN 1'392
TELEFONO 218285 - MENDOZA
F|Pte.A

Programas de Radio y TV

Ofrecemos a continuación los programas de acuerdo con el detalle que nos han suministrado las respectivas teleemisoras y Radio Nacional.

VINOS GAR GAN. TINI
SIEMPRE BUENOS ● SIEMPRE IGUALES

Canal 7 - Mendoza

18.15 Carta de ajuste con música selecta.
18.25 Apertura y santoral.
18.30 Alguna vez, algún día.
19.00 Los picapiedras.
19.30 El show de la Pantera Rosa.
20.00 Todo queda en familia.
21.00 Noticiero 7.
21.30 El hombre nuclear.
22.30 La posada del sol.
24.00 Ahora.
00.30 Palabras para recordar.- Secret. Medios Comunic.

Canal 9 - Mendoza

18.30 Nuestro mundo.
19.00 Este es mi mundo.
19.30 Abott y Costello.
20.30 Angel del espacio.
21.30 Noticiero nueve.
22.30 Súper cine: Hoy: con la sonrisa pintada con. Liz Fraser.

LRA 6 y LRA 34 Radio Nacional Mendoza

6.00 Música para el amanecer.
6.30 Efemérides argentinas.
6.35 Por los senderos de la Patria.
7.30 Informativo.
7.45 Conjuntos típicos.
8.00 Notas y música pará usted.
9.00 Variedades musicales.
9.30 Boletín cultural.
9.35 Variedades musicales.
10.05 Nuestro mundo dinámico..
10.20 Estampa ciudadana.

EL VINO COLOR amor!

10.30 Zoom, música beat.
11.05 Danzas y cantares nativos.
11.35 El cofre de las melodías.
12.05 Folklore en Nacional.
13.00 Informativo.
13.15 Pequeñas joyas de la música.
13.30 Boletín Gobierno de Mendoza.
13.35 Concierto de mediodía.
14.30 Música para todos.
15.05 Selección típica.
15.30 Cita con la canción.
15.45 Mundo infantil.
16.05 Música del país de los Molinos de Viento.
16.20 Danzas argentinas.
16.30 Una luz en el camino.
16.35 Cantar de las Américas
17.00 Informativo.
17.15 Concierto de la tarde.
18.05 Tango y folklore.
18.30 Boletín cultural.
18.35 Ruta musical.
19.05 Efemérides musical.
19.30 Servicio social internacional.
19.32 Orquestas de melodías.
20.05 Solistas y conjuntos argentinos.
20.30 El arte en Londres.
21.00 Informativo.
21.15 Fragmento de ballet.
21.30 Pequeño concierto.
22.05 Música antigua.
23.05 Simplemente para recordar.
23.40 Oraciones siglo XX.
24.00 a 6: Desde Mendoza junto a usted.

VINOS GAR GAN. TINI
SIEMPRE BUENOS ● SIEMPRE IGUALES

Las paredes que hablan

Durante "Habitat", conferencia de las Naciones Unidas que se efectuará en Vancouver, Canadá, en junio próximo, de la cual dimos noticias recientemente, se analizarán los factores determinantes del medio ambiente urbano y la necesidad de estimular la participación popular en su mejoramiento.

En varias oportunidades nos ocupamos en esta sección del aporte estético que, para interiores y exteriores de viviendas, significaba el antiquísimo recurso mural, mediante el cual pintores, escultores, ceramistas, vitralistas, etc., trasmitían su mensaje.

Y precisamente este tema de los murales es uno de los elegidos para las próximas deliberaciones del encuentro del Canadá.

Transcribimos a continuación una colaboración en ese sentido, cuyo enfoque, novedoso, agrega un argumento más en favor de esta cabal expresión del arte. Dice así:

NUEVA YORK, (Especial). — Seguramente el arte de los murales es tan antiguo como el hombre. ¿Acaso no plasmaron nuestros progenitores sus triunfos cazadores en las paredes de sus cavernas? Actualmente esta forma de expresión ha resucitado y ahora va más allá de ser simplemente otra forma plástica. En la China, por ejemplo, los murales representan generalmente las etapas gloriosas de la revolución y los diferentes beneficios que ésta ha proporcionado al pueblo chino.

Las ventanas de la morada de un joven pintor en Inglaterra daban sobre unas paredes sucias y grises. Entonces, el joven decidió mejorar su "paisaje" pintando un mural en homenaje a los metafísicos del siglo 16. Usó a los borrachos y a los vagos de su barrio como modelos ya que no tenía dinero para pagar a modelos profesionales. Así todas sus figuras del siglo 16 tienen caras de estos marginados. "Me siento orgulloso de mis modelos, dice, ya que ahora esta pared se ha convertido en una atraccion turística".

Este moderno e impactante vitral, es en realidad un auténtico mural. Realizado con nuevos materiales y técnicas, ya que se trata de grueso vidrio unido con concreto, es sin duda una auténtica obra de arte.

En Nueva York, en 1967, el artista Allan d'Archangello fundó la organización llamada "Las paredes de la Ciudad" con el objetivo de contratar artistas y aficionados para pintar murales. "Nosotros combatimos la contaminación visual con nuestras manos", dijo el fundador. El movimiento muralista ha provocado cambios en los artistas. Durante mucho tiempo, dice uno de ellos, hemos estado tan aislados en nuestros talleres, en las galerías, en los museos, que no hemos bajado a las calles. Esta experiencia (con los murales) ha proporcionado una nueva dimensión para nuestro arte".

Los temas de los murales plasmados por artistas tan diversos como Picasso, Diego Rivera, Peter Max y Walt Disney son tan variados como sus formas. Los murales, en general, son simultáneamente decorativos históricos, abstractos, políticos, y también contienen una buena vena humorística. Muchos muralistas han adoptado el lema del artista mejicano José Clemente Orozco quien dice: "Una pared pintada no es solamente un trabajo decorativo sino un grito del público".

Seguramente el aspecto más importante de los murales es el efecto sicológico que éste tiene sobre la comunidad en donde está ubicado. En Los Angeles (EE.UU.), por ejemplo, el jefe de la policía de un barrio de chicanos dijo recientemente que el clima de la comunidad había cambiado con ellos. "La tasa de crímenes ha bajado, dice, pero lo que más nos impresiona es que la gente de la comunidad está orgullosa de su barrio. Claro, sería ingenuo pensar que todo es mejor porque han pintado estos murales, pero parece que las bandas juveniles ahora pintan murales en lugar de "entretenerse" con cosas que ofenden a la sociedad". Un siquiatra dice que nunca había podido antes hablar con ningún integrante de las bandas, pero que ahora sí "ya que desde que los jóvenes empezaron a expresar su resentimiento contra la sociedad a través de la pintura de las paredes, parece que esto les ha ayudado a expresar sus problemas plásticamente y de allí les ha sido más fácil hacerlo verbalmente conmigo". De esta manera los jóvenes manifiestan constructivamente su frustración en lugar de echarle toda la culpa a la sociedad con actos destructivos.

El éxito del proyecto en Los Angeles se debe en gran medida a dos hermanos, Juan y José González, quienes son dueños de una pequeña galería de arte chicano. Ellos decidieron despertar el interés de la comunidad por los murales y explicarles sus usos y objetivos. También solicitaron ayuda fuera de la comunidad: una empresa donó la pintura y los bomberos proporcionaron las escaleras. La gente misma de la comunidad aportó su creatividad y entusiasmo. No pasó mucho tiempo para que todo el barrio (antes considerado muy peligroso y deprimente) estuviera cubierto de murales: 32 en total, los cuales expresan temas de la historia de los chicanos y de sus aspiraciones actuales. Por ejemplo, uno de los murales muestra a un sindicalista ayudando a su compañero a romper sus cadenas, mientras que otro es un homenaje a la Virgen de Guadalupe, de México. También hay murales de Martin Luter King, de los guerreros aztecas, del Che Guevara e incluso de la cantante de color, Aretha Franklin.

Alrededor de una docena de ciudades han seguido el ejemplo de Nueva York y de Los Angeles. Incluso la comisión organizadora de los actos para la conmemoración de los 200 años de la Independencia de los EE.UU. ha hecho un pedido de 1.530 murales nuevos, distribuidos a lo largo de toda la ciudad de Los Angeles.

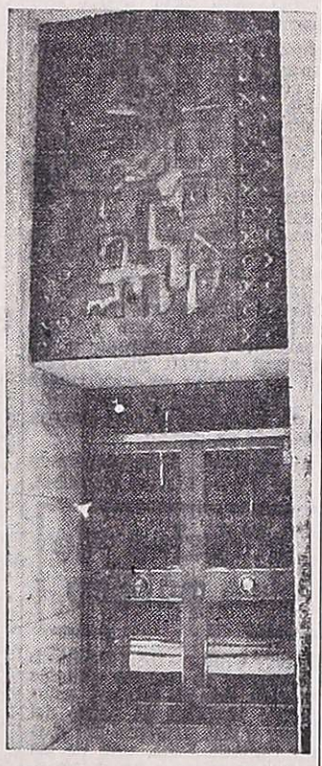

Hierro martillado de Mario Vicente, sobre fachada en calle 9 de Julio.

"Summa"

Ha aparecido el número 96, Diciembre 1975, de la revista "Summa" que, con especial dedicación a temas de arquitectura, tecnología y diseño, se edita en Buenos Aires. Está primordialmente dedicado al conglomerado porteño Catalinas Norte, con los siguientes trabajos: "Evolución de una idea. Resultados", por el Arq. Eduardo J. Sarrailh; "Edificio de la Confederación Industrial Argentina", Arqtos. Manteola, Petchersky, Sánchez Gómez, Santos, Solsona y Viñol; "Concurso de Anteproyectos para el edificio de Aerolíneas argentinas", Primer premio, Arqtos. Clodomiro Testa, Héctor C. Lacarra y Francisco r. Rossi, más todos los premios subsiguientes y las dos menciones; "Conjunto Catalinas Norte: dibujo de perspectivas por medio de computadoras" por el Ing. Horacio G. Reggini. En la seccion historia el Arq. Ramón Gutiérrez puntualiza "Una nueva propuesta: el renacimiento colonial", y en la sección biográfica el Arq. Enrico Tedeschi se refiere a "Escuelas Superiores, Centros de Investigación", texto de Paulhans Peters.

Notas sociales

Casamientos

En la parroquia de San Agustín quedará consagrado el 5 de marzo, a las 21.15, el matrimonio de la señorita Alicia Casale Aymerich y el señor Alfredo García Alvarez. Actuarán como padrinos por la novia, el señor Juan Casale Mosso y la señora Camelia Casale Aymerich de González Montbrún y por el novio, el señor Ramón García Gurrea y su señora María Elena Alvarez. Testificarán esta ceremonia el doctor Eugenio González Montbrún y la señora Ester García de Riba y el acto civil, la señora Irene Casale de Meli y el ingeniero Alberto Aymerich.

—Será bendecido el viernes, a las 22.30, en la capilla del Colegio María Auxiliadora, el casamiento de a señorita Selva Estrella Gómez Sánchez y el señor Gabriel Antonio Priore Vítolo. Intervendrán como padrinos, la señora Elsa Vítolo de Priore y el señor Ricardo Gómez, y como testigos, los señores Eduardo Guzzetti y Silvestre Ricardo Gómez. El mismo día serán testigos del acto civil, la señora Nidia Díaz de Campos y el doctor Enrique Barrera Vítolo.

—El sábado, en la parroquia San Vicente Ferrer, se celebrará la boda de la señorita Stella Maris Bardisa y el señor Omar Curra. Serán padrinos el señor Alberto Berridy y su señora Mary L. de Berridy. Atestiguarán el viernes el acto civil, el señor José A. Mottes y su señora Elena B. de Mottes.

Bodas de plata

Al cumplir hoy veinticinco años de matrimonio el señor Oscar Fernando Rojo Romero y su señora Mercedes Rita González, sus hijos harán oficiar una misa de acción de gracias a las 20, en el templo de San Juan Bosco.

Misa aniversario

Se rezará una misa hoy, a las 20, en la parroquia de San Agustín, con motivo de festejar una fecha íntima la señora Hortensia Olguín de Corvalán. El oficio ha sido pedido por sus hijos y nietos.

Demostraciones

Para despedir de la vida de soltera a la señorita Alejandra María Leal Godoy, la señorita Patricia Biritos García le reunió ayer a sus amigas en un cóctel-sorpresa.

—Las doctoras Carmen Gianserra de Premat y Sara Curri de Montbrun ofrecieron una demostración a la señorita Estela del Valle Papa Villacorta y al señor Héctor Caso, quienes en breve contraerán matrimonio. Por su parte, los señores Angel Vespa y su señora Amelia Puig y Julio Quintana y su señora Susana Raggio brindaron un cóctel a los novios.

Misa de acción de gracias

Los padres de la señorita Esther Elizabeth Peretti Pannocchia, que hoy cumple 15 años, mandarán rezar una misa de acción de gracias a las 19.30, en la capilla del Colegio María Auxiliadora.

Enfermos

Se recupera de las consecuencias del accidente sufrido, la señora Blanca Rosa Balmaceda de Rodríguez.

—Enferma, la señora Sonia Vallejo de Subcoff.

Viajeros

De Australia, el teniente coronel Luis Gerardo Biritos y su señora Nélida García Berger.

—A Necochea, el señor Manuel Olmedo Villanueva y su señora Haydée Arias.

—De Buenos Aires, la señora María Elena Videla Dorna de del Carril.

—De Buenos Aires, el señor Héctor Garde y su señora Graciela Díaz Argumedo.

—De Bariloche, la señora Antonia María Samper de Sierra Bustos y su hija María Asunción Silva.

—A Chile, los señores Jorge Enrique y José Luis Taboada.

—De Córdoba, el señor David Niemetz, su señora Juana Margarita Rumis y sus hijos Alicia Miriam, Gabriel Eduardo y Sara Laura.

—De Chile, la señora Lila Argumedo de Prats y sus hijos Silvia y Francisco.

—A Bariloche, la señora Teresita Gómez y su hija Marcela Fabiana Heredia Gómez.

—De Israel, el señor Aaron Alberto Portnoy y su señora Mirta de Portnoy.

—A Córdoba, la señora Tabil Portnoy de Joison y sus hijas Sara Perla y Miriam Ruth.

Misas y funerales

Se oficiarán misas:

Hoy, a las 18, en la capilla del Hospital Español por el alma de la señora Adela Miralles de Díez, al cumplirse un mes de su fallecimiento.

—Hoy, a las 19, en la parroquia de Nuestra Señora de la Merced, de Maipú, por el alma del señor Pascual Benedicto Velocci, en el primer mes de su fallecimiento.

La diversificación del uso de la uva promueve el INV

La intervención en el Instituto Nacional de Vitivinicultura dictó las resoluciones 29 y 30/76, por las cuales se han incorporado al mosto concentrado para exportación y a la miel de uva, en los beneficios establecidos por la resolución 268/75, de la Secretaría de Estado de Comercio de la Nación, que promueve la diversificación de los usos de la uva.

De conformidad a los términos de estas resoluciones dictadas últimamente, los elaboradores de ambos productos que cumplan los requisitos establecidos en las mismas, podrán desbloquear vinos de mesa por el equivalente de las uvas utilizadas, según el siguiente detalle: 21.971 litros de mosto concentrado o miel de uvas como equivalentes a 100 kilogramos de uva, debiendo tener una concentración no menor de 800 gramos por litro, sobre un rendimiento de 130 kilogramos de uva para 100 litros de mosto fresco libre de borras.

El Instituto Nacional de Vitivinicultura destacó la importancia que esta franquicia puede tener para la exportación de mosto concentrado, especialmene en la vendimia actual, por las posibilidades brindadas por el comercio internacional en 1975 —las que se mantienen— que permitieron la exportación de 5.256.862 kilogramos en 1975, o sea el 56,2 % más que el año 1974.

Entidades de bien público

Rotary Club Mendoza Este. - Desde las 22 de hoy se reunirán, en Entre Ríos 358, los socios de la entidad del epígrafe. Producirá la información rotaria el señor Jorge Gómez Aguilar y con fines de clasificación disertará el señor Luis Abdala sobre un tema de su especialidad.

Club de Leones de Las Heras. — Bajo la advocación del Día de la Antártida Argentina, la entidad del epígrafe realizará hoy, a partir de las 21.30, en el local del Club Social, Belgrano 525, su segunda reunión mensual plenaria.

Las charlas estarán referidas a la organización leonística. El señor Emilio Rodríguez Tiviroli se referirá al un club de leones" y el señor Osvaldo Brera enfocará el tema "Desenvolvimiento en cargos directivos". Se escuchará, además el informe de tesorería sobre el estado económico al 31 de diciembre y otro del comité de recreacion acerca del "asado comunitario" que se proyecta realizar el 7 de marzo.

A partir de las 19.30 sesionará el comité juvenil Pro Club Leo de Las Heras. Vilma Videla dará la charla de clasificación sobre "Economía de los pueblos". La leonística estará a cargo del señor Oscar Dose, quien disertará sobre "Cómo construir solidaridad humanitaria".

Rotary Club Dorrego. — En el local de Juan Gualberto Godoy 544, esta entidad realizará hoy, desde las 21.30, su reunión habitual, en la que serán entregadas las credenciales de nuevo socio al señor Juan Luis Montilla, en la clasificación "comerciante". En esta sesión participarán las esposas de los asociados.

Rotary Club Maipú. — Hoy, a las 22, se reunirán los socios de esta entidad. La charla de clasificación estará a cargo del señor Luis Póveda, mientras que la información rotaria será responsabilidad del doctor Humberto Sbriglio.

Ademas, con motivo de cumplirse el 71º aniversario de la fundación del Rotary Internacional, hablará el señor Abelardo Berázategui.

Rotary Club Mendoza Sur. — Esta entidad realizará hoy, a partir de las 21.30, en el Golf Club Andino, su habitual reunión de trabajo. La charla de clasificación estará a cargo del doctor Ernesto Matuschka y del señor Julio F. Vidal, quienes se referirán a "Impresiones de su viaje a Europa y Estados Unidos". La información rotaria será producida por el comité respectivo.

Club de Leones de Luján. — Se reunirá hoy, desde las 22, en la sede de la Sociedad Italiana de Luján. La lectura de instrucción leonística ha sido confiada al ingeniero Miguel Angel Cajal. Durante la reunión se seguirá considerando el proyecto de construcción de un consultorio médico gratuito con su banco de medicamentos, banco de dadores de sangre y armazones de anteojos al servicio de la comunidad de menores recursos de la zona.

Rotary Club Godoy Cruz. — Hoy, a las 21.30, la entidad realizará su habitual reunión cena en la Sociedad Alemana, Necochea 2221, Godoy Cruz. La difusión estará a cargo del presidente del comité respectivo, ingeniero Edgardo Vallebella y la disertación la ofrecerá el gobernador del Distrito 486, señor Luis Vidal, sobre el "71º aniversario de la Fundación del Rotary Internacional". Se informo ademas que en la reunión efectuada el 17 de este mes, fueron incorporados como socios el ingeniero Eduardo Wynne y el contador Diego Julio Gómez; actuaron como padrinos el ingeniero Edgardo Vallebella y el señor Rafael Villalón, respectivamente.

Inscripción en la Escuela de Turismo

La Escuela Superior de Turismo informó que continúa abierta la inscripción de alumnos.

Los interesados deberán concurrir a la sede del establecimiento, San Martín 1133, con los siguientes documentos: certificado de estudios secundarios, certificado de buena conducta, certificado de aptitudes psicofísicas y tres fotografías.

La carrera dura cinco años, al cabo de los cuales se puede optar al título de licenciado en turismo, de validez nacional. A los tres años de estudios, se extiende el título de técnico en turismo.

Curso sobre Ampelografía en Ciencias Agrarias

La cátedra de Viticultura de la Facultad de Ciencias Agrarias de la Universidad Nacional de Cuyo informó que se inició ayer, en horario de 8 a 12, el dictado del curso de verano sobre Ampelografía.

Artesanía con margarina

Esta foto que nos manda United Press desde Aruba trae un exponente del llamado "Margarine art", pero más bien se trata de artesanía, y artesanía gastronómica. Un chef de cocina, con experiencia en Jakarta, Manila y Acapulco, llamado Michel Ango Dercuin, realiza con ese elemento sus obras de gran tamaño para decorar mesas y tortas, desde luego en comidas de gala. Es decir, un nuevo "Miguel Angel", por su afán escultórico, si bien no se hace necesario poner de relieve las diferencias con el Buonarotti.

Darán una pensión al autor de "Si vas para Chile"

VALPARAISO, Febrero. (Especial). — Chito Faro, autor de la canción "Si vas para Chile", que se encuentra enfermo y atraviesa una difícil situación económica, recibirá una pensión de gracia otorgada por el gobierno de este país. El anuncio fue hecho recientemente por el general Augusto Pinochet.

Una campaña de prensa había sugerido la idea de otorgar la pensión de gracia al conocido compositor, como premio a su dilatada labor musical. El tema "Si vas para Chile", es la canción folklórica chilena de más fama en el mundo, ya que según la prensa local se han vendido 50 millones de discos grabados en los más diversos idiomas.

Grace Kelly en un corto destinado a la televisión

PARIS, Febrero. (Especial). — La princesa Grace de Mónaco ha protagonizado una secuencia de un cuarto de hora, en diálogo con el actor Peter Graves (héroe televisivo de la serie "Misión imposible"), siendo el tema del debate "la pasión por el circo". El corto metraje, rodado en ocasión del segundo festival internacional de circo realizado en Montecarlo, será difundido por la CBS en fecha próxima en la televisión de los Estados Unidos.

Hace muchos años que se habla, ocasionalmente, de una "rentrée" cinematográfica de Grace Kelly sin que se produzca. Ahora sus admiradores van a tener el gusto de volver a verla como actriz.

Annie Girardot en "No hay humo sin fuego"

Como de pronto estreno en Mendoza se anuncia la película "No hay humo sin fuego", producción francesa realizada por André Cayatte. Animan los principales papeles Annie Girardot, Mireille Dare, Bernard Freson, Michel Bouquet y Marc Michel.

Obras de Britten en el Festival Musical de Alderburgh

LONDRES, Febrero. (Especial). — El Festival Musical de Alderburgh 1976 que se realizará en esta ciudad del 4 al 20 de junio, dará ocasión para el estreno de una nueva obra del compositor inglés Benjamín Britten, la celebración del bicentenario de la independencia de los Estados Unidos y a una intervención masiva de la familia Rostropovich. El estreno de Britten será "Phaedra" op. 91, que el compositor inglés escribió sobre fragmentos de la traducción que de la tragedia raciniana hizo Robert Lowell. La composición es para soprano y orquesta de cuerdas con percusión, y su estreno se hará el 16 de junio con Dame Janet Baker como solista. A ella está dedicada, en efecto, la obra; su título de Dame data de hace unos días, ya que fue en los primeros días de enero que la reina Isabel II anunció las condecoraciones para este año.

Otro Britten que constituirá casi un estreno será una ópera de 1941 escrita sobre textos del poeta W. H. Auden, recién fallecido, "Paul Bunyan". El número de opus es el 17 y fue compuesta para la Universidad de Columbia, que necesitaba una ópera para que la interpretaran sus alumnos.

Por su parte, Elizabeth Soderstroem cantará por primera vez en Inglaterra otro Britten titulado "Our singing fathers".

Film sobre la vida del sacerdote y misionero Damián

ROMA, Febrero. (Especial). — Informó la Agencia Noticiosa de las Misiones Católicas, FIDES, que el sacerdote mexicano Humberto Almaza interpretará el papel del padre Damián, en una película que se rodará en Honolulú.

El padre Damián, sobre cuya vida se realizó ya otro film en España, es llamado "El apóstol de los leprosos". Como misionero vivió y contrajo la enfermedad en el lazareto de Molokai, Hawaii.

El padre Almaza, que antes de ordenarse secerdote en 1966, fue actor de cine, se desempeñó como misionero en un lazareto de Indonesia. Los beneficios de la película serán destinados a combatir la lepra en el mundo.

● CARRETILLAS
● PALAS
● BALDES
● CANASTOS
● HORMIGONERAS

MAQUINARIAS Y HERRAMIENTAS para la CONSTRUCCION

Precios especiales a empresas constructoras y revendedores
SOMECA s.a.
SOCIEDAD MENDOCINA DE CALES Y AFINES
URQUIZA 357 TEL. 250158
MENDOZA

ACEROTUB CUYO S.A.
PERFILERIA DE HIERRO
PLANCHUELAS ANGULOS - REDONDOS, CUADRADOS - U - UPN - I IPN - T
ENTREGA INMEDIATA
CAPRIL CERVANTES 2.330 - GODOY CRUZ TELEFONOS 221569 - 225101

GABI REVESTIMIENTOS
Tiene lo que Ud. necesita en:
PISOS: Cerámicos, goma, alfombras y parquet
AZULEJOS: decorados con modelos propios
REVESTIMIENTOS: Vinilicos, madera, metal y Glasiris
PUERTAS PLAGADIZAS | GRIFERIA ARTESANAL
CIELORRASOS | CORTINAS
Ven exposición en
PATRICIAS MENDOCINAS 915 - T. E. 292087 - MENDOZA

parquet
ROBLE - VIRARO - FRESNO
ALGARROBO
GUATAMBU
PEDRO BAJDA e HIJOS
BENAVENTE 4325 — VILLA NUEVA
GUAYMALLEN - TELEFONO 261627

PINTURA AL AGUA OÑATE
Suaves - Americanos - Concentrados - Cal para pintor. Blanco cielorraso - Entrega Inmediata
ALPATACAL 1529 - CIUDAD - TELEFONO 256844
1|2|F|43516|29|2-A.

NO SE COMPLIQUE LA VIDA PARA AISLAR SU CASA DEL VERANO
PONGA EN SUS TECHOS Y TERRAZAS
POLIESTIRENO EXPANDIDO
40º
20º
EL AISLANTE MAS EFICAZ QUE SE CONOCE.
AISLANTES DE CUYO
FABRICAS EN MENDOZA: ARISTOBULO DEL VALLE 815 BENEGAS-GODOY CRUZ-TEL. 222644 — EN CORDOBA: PALERMO 160-V. AZALAIS TEL. 712271-718278 — OF. BS. AS.: FLORIDA 971-OF. 58 TEL. 32-7718-31-9112

cedro
* MADERAS MISIONERAS
* PINO PARANA
* TERCIADOS
* MACHIMBRES — ZOCALOS
* LAMINADO DECOR
* AGLOMERADO PANELCO
* CHAPAS MIGUET
* ADHESIVOS
GIRO S.A.
VIDELA CASTILLO 289
LAS HERAS - MENDOZA
TEL. 230068

El salió a recorrer el mundo y su mundo fue ella
MAÑANA ESTRENO ROXY
DESCALZOS EN EL PARQUE
TECHNICOLOR
ROBERT REDFORD - JANE FONDA
ENTRE DOS DESTINOS
Joseph Bottoms
Deborah Raffin
TECHNICOLOR
PROHIBIDA MENORES 14 AÑOS

CINES Y TEATROS

CENTRO

AVENIDA - Hoy de 14.30 a 24 hs. "LA VIDA SIGUE IGUAL" y "MARIA".

AMERICA - Hoy de 14.30 a 24: CARAMBOLA" y "CINCO LOCOS MOSQUETEROS".

CENTER - Hoy de 14 a 24 hs. "EL MUCHACHO DEL ARCO IRIS" y "TOQUE DE TAMBORES".

CINEMA - Hoy de 14 a 24 hs. "EL NIÑO DE ORO" y "MI ADORADO BENJI".

CONDOR - Hoy de 14 a 24 hs. "EL GRAN GOLPE DE LOS MELENUDOS" y "EL PARAISO VIVIENTE".

CITY - Hoy de 14 a 24 hs.: "LA LEYENDA DE LA CIUDAD SIN NOMBRE" y "LA CITA".

LUXOR - Hoy de 14 a 24 hs. "DINERO SANGRIENTO" y "BULLIT".

LAVALLE - Hoy de 14 a 24 hs. "PRONTO LLEGARA EL DIA" y "GANSTERS".

OPERA - Hoy de 13.45 a 24 hs. "EL SIMPATICO FARSANTE" y "EL SAMURAI".

PREMIER - Hoy de 14 a 24 hs. "INFIERNO EN LA TORRE" y Variedades.

ROXY - Hoy de 13.45 a 24 hs. "UNA VEZ NO BASTA" y "EL FALSO IDOLO".

REX - Hoy de 14.30 a 24 hs. - "LA VENGANZA DE LOS TIBURONES" y "SOCIEDAD PARA EL CRIMEN".

SELECTRO - Hoy 21 hs. "EL ARCHIVO DE ODESSA" y "EL VENGADOR ANONIMO".

AUTOCINE BROADWAY - Hoy a las 21.30 hs.: "SOLAMENTE LOS MIERCOLES" y "CUANDO LA LUNA DUERME SOBRE LA COLINA".

EL CERRO - Cine Auto - Hoy a las 21.30 hs.: "11 PARES DE PIERNAS" y "BORSALINO".

GODOY CRUZ

CEC - Hoy 21.45 hs. "A quemarropa", y "Dos vaqueros errantes".

SPORTSMAN - Hoy 21.30 hs. "El exorcista" y "Dracula el vampiro negro".

MAIPU

IMPERIAL - Hoy a las 21.45 hs.: "Los cañones de San Sebastián" y "Cuando los hombres aman".

PALMIRA

COLON - Hoy a las 21.30 hs.: "La película" y "El hijo del Zorro".

SAN MARTIN

CERVANTES - Hoy a las 21.45 hs. "La carrera del siglo" y "Gorila siniestro".

MAYO - Hoy a las 21.45 hs.: "El principito" y "Los cobardes viven bien".

MONUMENTAL - Hoy a las 21.30 hs.: "Ringo y Gringo contra todos" y "Robinson Crusoe en la isla encantada".

RIVADAVIA

DUCAL - Hoy 21.30 hs. "Colinot, el seductor" y "Dos lindas chicas en mi pijama".

SAN RAFAEL

IDEAL - Hoy de 14 a 24 hs.: "Golpe bajo" y "Cuidado con la selva".

Cooperativa Agraria de Productos del Este Limitada

UNICO AVISO

Emplaza conforme al artículo 107, Ley 20.744, a todo el personal temporario de cosecha y elaboración de vino que prestó servicios en la temporada 74/75, a presentarse en 48 horas munido de documento de identidad, en Carril San Isidro s/n., Rivadavia. La no presentación en términos fijados será considerada como renuncia a la relación laboral.

24|2|F|46815|24|2

¿ORO?

SUBA 2 PISOS, NUESTRA EMPRESA PAGA MEJOR ¡CONVENZASE!

PRECIO INTERNACIONAL

ATENDEMOS HOY SABADO MEDIO DIA

GARIBALDI 118 - PISO 2º - LOCAL 2 - MZA.

24|2|C|466|24|2

COMPRO

FILTRO DE CARPA ROUSSELL

Grande - En buen estado

Teléfono 42639 - Rivadavia

24|2|F|46740|24|2

UNICO AVISO

PACIFICO DONATI Y OTRO

Carril al Dique s/n. - Medrano - Mendoza

Conforme Art. 107, Ley 20.744 se emplaza a todo personal que prestó servicios como cosechadores de uvas en temporada 1974/75 a concurrir al domicilio de la empresa munidos de documentos de identidad en los días 26, 27 y 28 del corriente mes, en horario de 8 a 15,30 horas, la no presentación en los días fijados implica ruptura relación laboral Art. 265 Ley 20.744.

24|2|C|344|24|2

¿ORO?

¡Y Seguimos Pagando Mejor! Suba 2 Pisos

Garibaldi 118, Piso 2, Local 2, Mendoza

24|2|C|466|1|3

MALLA SOLDADA R-92 CHAPADUR SUPERPUERTA INMEDIATA ENTREGA

DIME S.A. - J. Barraquero 150 - Ciudad - Tel. 244952

24|2|F|46751|24|2

CONSULTORIO MEDICO NECESITA

SECRETARIA

Tratar de 9 a 12. Manuel A. Sáez 694. Ciudad.

24|2|T|02680|25|2

LA PIPA COMPRA

ORO

Precio real O.F. $ 1.000. Hasta $ 580 18 K. - Galería Tonsa - Local A-23 (Entrando por Catamarca)

24|2|C|540|27|2

BOUTIQUE NECESITA

Joven de 25 a 30 años para marcación de mercadería. Amplios conocimientos leyes, IVA., etc. Referencias comerciales. Galería PIAZZA, LOCAL 34.

24|2|C|448|24|2

GRATIFICARE

Devolución perro pequ negro extraviado el sáb 21/2 plaza Ferroviaria, Se Sección.

AVISAR TELEFONO 251

24|2|C|435

FLETEROS

Necesito equipos para Bs. As. y Rosario. Nuevos precios. Pago contado. - Sgo. Liniers 87. Ciudad. Mendoza.

24|2|C|533|26|2

COMPRO MUEBLES

COMPRO O ANTICIPO DINERO POR SUS MUEBLES Y VARIOS

REMATAMOS ESTE DOMINGO

T. BENEGAS 776 TELEFONO 247447 REMATES SELLA

23|2|F|46575|26|2

DEPARTAMENTO A ESTRENAR

UNICO PRIMER PISO - CON COCHERA GODOY CRUZ y ALBERDI

3 dormitorios, living comedor, dependencias. Terminaciones de buen gusto. Recibo lote. Contado y banco. Planos: ATENCIO VIVIENDAS

Espejo 172 — Teléfonos: 231358 - 231558

24|2|F|46747|24|2

LOCAL ESQUINA VENDO

IDEAL CASA DE REPUESTOS O AFINES GODOY CRUZ esquina ALBERDI

Zona comercial, a 1 cuadra Costanera, estrenar, con baño y cocina. Recibo lote con planos. ATENCIO VIVIENDAS. Espejo 172. Teléfonos: 231358-231558.

24|2|F|46746|24|2

PARA BARRIO

O cámping, cualquier industria. 3 terrenos importantes: 22, 32 y 72' Has. cada uno. Muy cerca, algunos frente asfalto y otros con perforación. - Luz, fuerza. Venta ocasión. Tel. 261630.

24|2|F|46688|24|2

EN SAN MARTIN

Local con galpón y escritorios, centro, sobre ruta, terreno 1.500 m2. con salida a 3 calles, vendo. GODOY CRUZ 790. SAN JOSE. TELEFONO 259009.

24|2|C|520|24|2

CAMION DODGE

DP-600 - 1968 - MOTOR 72

Grande, Caja 5ª, frenos aire, gomas nuevas. Vendo, recibo automotores. Ituzaingó 2925 - Teléfono 216530 - Mendoza.

24|2|T|02686|25|2

¿ORO?

¡Pagamos precio Internacional! Suba 2 Pisos

Garibaldi 118, Piso 2, Local 2, Mendoza

24|2|C|466|1|3

CONTRATISTA VIÑA

Necesito, 20 y 15 Has., 5 y 4 personas grandes mínimo. Unicamente con referencias.

B. DE LOS ANDES 3574 VILLA NUEVA - TELEF. 261630

23|2|F|46569|24|2

NOEL y CIA. S.A.

NECESITA VENDEDOR

ZONA GRAN MENDOZA

EDAD 25 A 35 AÑOS.
ESTUDIOS SECUNDARIOS.
MOVILIDAD PROPIA.

Dirigirse por carta manuscrita a:

AVENIDA DE ACCESO 422 — SAN JOSE (Gllén.)

23|2|F|46670|24|2

MINISTERIO DE ECONOMIA

CORPORACION EMPRESAS NACIONALES

YACIMIENTOS PETROLIFEROS FISCALES

DIVISIONAL MENDOZA

Necesita arrendar en ciuda capital o alrededores, dos (2 viviendas antisísmicas: casa piso o departamento com puesto de tres (3) dormitorios, living comedor, cocina baño. Preferentemente co cochera.

Presentar ofertas en sobre cerrado hasta el día 27 a la 12 horas, en San Martín 650 ciudad, 2º piso, de lunes a viernes, días hábiles, 7 a 1 horas.

22|2|F|46408|24|2

CASA ANTIGUA sobre SALTA casi esq. Corrientes

VARIAS HABITACIONES - 325 m2.

SE VENDE SIN INTERMEDIARIOS CONVENIR TELEF. 255405

24|2|C|464|24|2

VENDO

Hermosa Propiedad

3 dormitorios, escritorio, consultorio, 4 baños, sótano, despensa, dependencias de servicio, terraza, calefacción y refrigeración central, en ciudad. Precio total pesos 7.000.000. 50 % contado y facilidades. Se acepta permuta por departamento céntrico.

TRATAR: MARTILLERO JORGE GODOY SALCEDO

MITRE 1260 — CIUDAD

24|2|C|460|25|2

Luis Vallejo C. A. V. I. S. A. BODEGAS Y VIÑEDOS

COSECHA 1976

Dándose cumplimiento al artículo 107 de la Ley 20.744/74, cítase al "Personal temporario de cosecha de uvas y elaboración de vinos", para que, en las próximas 48 horas, se presente munido de documento de identidad en los mismos establecimientos elaboradores y fincas en que prestara servicio la temporada anterior. Caso contrario, consideramos espontánea renuncia a la relación laboral.

UNICO AVISO

24|2|F|46749|24|2

LADRILLOS CERAMICOS Y VIGUETAS

DIME S.A.

Julián Barraquero 150 — Ciudad — Teléfono 244952

24|2|F|46748|24|2

HIERRO DE CONSTRUCCION DE TODAS LAS MEDIDAS

OFERTAS: HIERRO 4,2 ..... $ 105.-
HIERRO 6 ..... $ 150.-

—CEMENTO POR MAYOR Y MENOR—

Corralón GUAYMALLEN Francisco de la Reta 1258 San José - Teléf. 257016

23|2|F|46579|25|2

SAN MARTIN GRATIFICARE

Con dinero y un cachorro a quien dé informes sobre perro ovejero alemán extraviado el 17 - 2 - 76.

PIROVANO 151

23|2|F|46685|24|2

GUIA PROFESIONAL

MEDICOS

POLICLINICO PRIVADO

Atención médica permanente: adultos, niños, partos, cirugía, R-X, laboratorio, internación. — Particulares y Mutuales — Rivadavia 1048 - Godoy Cruz Teléfonos 221118 y 226500

21|2|F|46220|28|2-A

Dr. OSCAR E. CAMINOS

Clínica y Cirugía. Obesidad. Várices. Vejez. Enf. Venéreas. Impotencia. Mutuales. Sarmiento 777. Tel. 241768. De 11 a 13 y 17 a 21 horas. 9-1-F-Pte.

Dr. RODRIGUEZ SAA

CLINICA MEDICA

Dra. RODRIGUEZ SAA

PIEL - DEPILACION

Martínez de Rosas 2055 (entre Suipacha y Paraná). Teléf. 230063

24|7|F|77882|Pte.

Dr. MIGUEL ANGEL CHIRINO ZARATE

Clínica. Enfermedades de la mujer. Prevención cáncer. Tratamientos Especializado extranjero. Mutuales Rioja 1856 - Teléfono 250237.

20,1|F|50705|Pte.|S

Dr. ANGEL C. NAVARRO

Cirugía - Atiende lunes, miércoles y viernes de 17 a 20 hs. Reserve turno. Alpatacal 2755. Teléf. 214325. 1|11|F|Pte.|A.

APARATO DIGESTIVO

Dr. OMAR MUSRI

Atiende Mendoza: Sanatorio Policlínico Guaymallén - Tel. 218052 San Martín: Sanatorio Argentino Rivadavia: Sanatorio Carrasco y Bertona 6|2|F|62272|Pte

Dr. NESTOR MATUSCHKA

Clínico. Aparato digestivo, hígado, estómago, intestino, hemorroides. Diariamente desde las 17. Turnos: a los Tels. 291752 y 248241. - Colón 185. 4º piso. 6|2|F|44460|Pte.|5

VIAS URINARIAS

Dr. MANUEL BIANCHI

Riñón, vejiga, próstata y genitales Esterilidad masculina. Turnos desde las 16 horas. Teléf 256234 Agustín Alvarez 250.

4|6|F|66024|Pte

Dr. ALBERTO PABLO CORICA

ESPECIALIZADO EN EE. UU. Enfermedades vías urinarias. Adultos y niños. Colón 532. - Turnos: Teléfonos 240835 y 252553.

29|1|F|29090|Pte

UROLOGIA

Dr. ALBERTO D. BEKERMAN

ESPECIALIZADO EN EE. UU. Cirugía, Riñón, Vejiga, Próstata, Genitales, Adultos, Niños. Esterilidad - 9 de Julio 1189, 2º "15". Turnos: 231915 - 247445.

10|2|C|800|10|3

NUTRICION

Dr. MINUCHIN

Obesidad, Diabetes, Delgadez, Gota, Arterioesclerosis, Aparato digestivo Turnos. Roca 20, Las Heras, Tel 254402. Amigorena 80, Ciudad Tel 244777. 3|12|F|Pte.

PSIQUIATRAS

Dr. JULIO JOSE HERRERA

EX PROFESOR TITULAR DE PSIQUIATRIA

Pedir turno. - Entre Ríos 226. Tel. 257256. 4|4|F|60870|Pte.

GUILLERMO A. MARTINEZ

Psiquiatra graduado en el Instituto Psiquiátrico de Nueva York. Mitre 1483. Turnos: Teléf. 215684. 10|10|F|Pte.|A.

OBESIDAD

Dr. ALBERTO SEVILLA

Director de los Institutos Médicos de obesidad, asma y alergia de Mendoza, Córdoba y Buenos Aires. Obesidad y celulitis deformantes. Várices y hemorroides, tratamientos sin operación y sin dolor Departamentos especializados: Asma, Alergia, Cardiología, Ginecología, Cirugía plástica y estética. Injertos de cabellos (Prof. Tomás Fughes y Edgardo Escobar) Avenida Colón 232. T. 290006 - 241440 Atendemos mutualizados. Horario de 7 a 12 y de 15 a 20 horas.

28|11|F|31160|Pte.

Dr. MARIO R. LEVIN

OBESIDAD

Director Centro Médico - Modelación Corporal Post Parto y Obesidad. Gimnasia modeladora. Masajes manuales y electrónicos. Baños a vapor individuales. Parafina reductora. Bronceado. Fisioterapia. San Martín 1464, G. Cruz, T. 246897 Se atienden todas las Mutuales.

31|8|F|87535 Pte

GARGANTA, NARIZ Y OIDO

Dr. LUIS E. MONETTI

10-12 - 18-21 horas, 9 de Julio 1050. Tel. 249323. Particular teléfono 246661. 31|12|F|Pte.

Dr. RAUL JOSE BONSANGUE

GARGANTA - NARIZ - OIDOS Turnos teléfonos 258555 y 262630. 25 de Mayo 1413. 10|5|Pte.|A.

VARICES

Dr. SPINETTA REGUERO

Varices Trat. no operatorio por electro fulguración. Cirugía Espec. España. Turnos: Junín 218. Barrio Bombal. Tel 244111. Pte.

ASMA Y ALERGIA

CLINICA DE ALERGIA

Dr. BOUERI

Dr. SALOMON BOUERI
Dr. ARNALDO BOERO
Dr. EDUARDO PEÑA

Corrientes 39 - Teléfono 251591. Pedir turno.

2|9|F|37791|Pte.|A.

Dr. LUIS BROITMAN

ASMA - ALERGIA

Patricias Mendocinas 634. Planta baja. Local 9, Teléf. 249907. Se atienden mutuales.

4|6|F|65875|Pte. A.

ESPECIALISTAS EN NIÑOS

Dr. RICARDO D. PIERRO

ESPECIALISTA EN PSIQUIATRIA Y PSICOLOGIA INFANTIL

9 de Julio 1160, 6º piso, Dpto. 2 Teléfonos: 231919 - 259247.

19|2|F|45978|29|2

ESPECIALISTAS EN CORAZON

CARDIOLOGIA DE URGENCIA

Atención permanente y Electrocardiogramas a domicilio. - Teléf. 242417 - 249001. 5|2|C|580-659|7|3

ROBERTO WINTER

Médico Cardiólogo. - Electrocardiogramas - Fonocardiogramas - Ergometría - Radioscopías. - Atiendo mutuales. - Rivadavia 430. Tel. 245423. Mendoza 15|2|C|113|15|3

CIRUGIA ESTETICA

Dr. ENRIQUE VELASCO

Cirugía estética, plástica reparadora. Lunes, miercoles y viernes de 17 a 20 horas Rioja 1153. Tel 244806. 1|12|F|58682|Pte

Dr. HUGO SALOMON

Unicamente Cirugía estética funcional de nariz. Clínica Godoy Cruz. Godoy Cruz 333. Teléfonos 215951 y 215952 Mutuales.

Dr. J. SANANES

Jefe de servicio Sala I Hospital Emilio Civit. Cirugía de nariz mamas, adiposidades, injertos, quemados. Pedir turno. P. B. Palacios 1260 (Ituzaingó). T. 257319-251391

7|3 F|Pte |D

ESPECIALISTAS DE LA PIEL

Dr. ALBERTO J. GRINBERG

Enfermedades de la piel Alergia dermatológica. Horario: lunes a viernes, 17 a 21 hs Sarmiento 777 Mendoza. 15|7|F|75872 Pte

ALBERTO TORRES CORTIJO

Ex medico becario Univ Madrid Emilio Civit 43. 1er Piso. Turnos de tarde al Tel. 255760.

21|11|F|Pte

OCULISTAS

Dr. ZALDIVAR
Dra. MISTELI

Nueva dirección: Av. Emilio Civit 685. Ciudad. Tels. 257000 - 257100

14|1|F|Pte

CLINICA DE OJOS

Atendida por 16 Médicos Oftalmólogos y 6 Auxiliares Técnicos Universitarios

Consultorio externo de 8 a 21 hs. Guardias permanentes. Cirugía e internación. Atención de particulares y Mutualidades. Av. España 888, Teléf 248856. 18|3|F|42513|Pte

Dr. ALVAREZ NOQUE

SOLICITAR TURNO

Enfermedades y cirugía de ojos. Mitre 896 - Tels.: 241805 - 241324 - 241443. 4|6|F|Pte.

Dr. M. MARCHEVSKY

OCULISTA

Consultas de 11 a 12.30 y de 16 a 20 hs. Rioja 1130. Tel. 247996.

25|9|F|94036|Pte.

REUMATISMO

Dr. MANUEL MENA

Reumatólogo - Enfermedades de columna vertebral, brazos doloridos, ciática. Atiende de 15 a 20 hs. Buenos Aires 226. Lunes a sábados 20|3|F|Pte.

CENTRO REUMATOLOGIA

Infanta M. de San Martín 56, 4º P. (detrás Correo Central). - Turno tarde - Tel. 240917. - Mtuales. 14|1|F|41196|Pte.

Dr. JULIO F. SANCHEZ

Doctor en medicina (Esp. en Europa). Reumatología, ortopedia y traumatología. Rivadavia 141. Tel. 291994. 2|11|F|23600|Pte.

Dr. OSVALDO BIELLER VIOTTI

Reumatología y brucelosis. Lunes a viernes 17 a 20 hs. Miércoles 18 a 20 hs. Espejo 593. Planta baja. Teléfs. 218197 - 220596. 17|1|F|41651|Pte.|A.

HUESOS

Dr. ARAGONA

Especializado en Italia, Francia, España. Clínica, cirugía, huesos articulaciones. Mutualidades. - Rivadavia 430, T. 246935, Par. 241775. 4|2|F|440'16|Pte.

Dr. EDUARDO P. TOSI ORQUIN
Dr. ANTONIO C. GOMEZ NAVARRO (h.)

Traumatología y ortopedia. Enfermedades y cirugía de los huesos. Lunes a viernes 17 a 20,30 hs. Necochea 509. Solicitar turno 259499. 242723. 259228. 21|1|F|27785|Pte.|A

RADIOLOGIA

Dres. RICARDO HORENSTEIN MARTHA G. de HORENSTEIN

Radiografía - Radioterapia. Colón 185, 8º Piso - Teléf. 242747 - Particular: 245806.

28|8 F|.6771|Pte.|A.

ODONTOLOGIA

Dr. BOU VIGNART

CIRUGIA - PARADENTOSIS - RAYOS X. Lunes a sábado, de 17 a 20. Solicitar turnos Tel. 250536. - 9 de Julio 2175. 6|2|C|032|5|3

VICTOR M. PICCIONE

Doctor en odontología Cirugía de boca y huesos de la cara. Martes y jueves, Sanatorio Policlínico de Cuyo. Tel. 243000. Part. 255547. 1|2|F|Pte

Dr. MARIO HORENSTEIN

Odontología integral niños y adultos, Rayos X, Prótesis fija. Porcelana. Paradentosis. Avda. España 985. P. B. 12. Turnos Tels. 247300. Part. 217888. 1|2|F|43524|Pte.

HEMATOLOGIA

Dr. BUSTOS

Atiende nuevamente su consultorio a partir del 3 de marzo. - San Martín 438 - Godoy Cruz.

18|2|C|834|27|2|A

ONCOLOGIA

DOCTOR

ROGELIO A. TABER

CANCEROLOGIA - CIRUGIA

Especializado en Francia e Italia. Tumores. Patología Mamaria. Quimioterapia. Consultorio: P. Mendocinas 634 - 2do. Piso. Dpto. 25. - Pedir turno: Teléfs. 249629 - 244999.

24|2|F|46788|29|2|A

PARTERAS

CELINA E. M. DE ARNEDO

PARTERA NACIONAL

Catamarca 585. Ciudad, T. 242388. Pedir turno. 29 F 99490 Pte.

J. DELIA SANCHEZ GOMEZ

OBSTETRICA NACIONAL

Atiende de 15 a 17 horas, menos sábado. Rivadavia 634. Tel. 241019. 6|12|F Pte.

IRMA YAKEL de LEGUIZAMON

PARTERA

Av. San Martín 1269 - 3er. Piso. Dpto. "A" - Tel. 257536 - Mendoza F|Pte.|A.

PEDICUROS

CASA SCHOLL

Pedicuros. Calzados. Plantillas. Medias y Vendas para Várices. Todo para el confort del pie. Pedir turno. Montevideo 27, Mendoza. Tel. 246200. 27|8 F|Pte.-A

AVISOS CLASIFICADOS

Compra y Venta de Propiedades

COMPRO

FINQUITA 2 ó 3 hectáreas c| casa cerca ómnibus. BARRIO Jardín Luzuriaga casa 4 dormitorios. DPTO. horizontal: 2 dormit.

VENDO

A ESTRENAR 4 dormitorios Gran casa 1 planta. Acepto plan banco. Zona Monasterio María.

6ta. SECCION: Excepcional esquina 2 dormitorios, 1 planta.

CALLE Gutenberg 2 dormitorios. Oportunidad.

DPTO. 5º Piso frontal, 3 ambientes s|Boulogne Sur Mer. Una joya.

DORREGO casita mixta 2 dormitorios, posibilidad finalizar construcción Dpto. interior. Total $ 650.000.

DPTO. Planta baja. Gran ubicación, 2 dormitorios, dependencia servicio.

PERMUTO casas por Dptos.. Diferencias a convenir.

DAVID GUIÑAZU

Avda. España 1248 - 2º - 19

Teléfono 217638

24|2|C|412|24|2

A DUEÑO: compro casa, puede ser mixta, preferible t.servicios; 50% contado; saldo corto plazo. - Provivienda - Perú 1214. Teléfonos 218277-255813-258054

23|2|C|810|25|2

A/PROPIETARIOS que deseen vender su propiedad, Provivienda asegura venta rápida y ventajosa. Solicite tasador s|compromiso. Perú 1214. Tel. 218277 - 255813 - 258054.

23|2|C|610|25|2

A: SEÑOR que realmente quiere vender o comprar: casa, lote, finca o campos, concurra a Martín Zapata 691. Ciudad. Seguramente resolverá su problema. Estamos en condiciones de solucionar su venta o su compra. Con todo gusto le asesoraremos. De 10 a 12 y 17 a 20 hs. 24|2|F|46774|24|2

A LOTES vende particular, inmejorable ubicación, Bº Trapiche. Precio oportunidad, únicamente contado. Tel. 225891.

24|2|C|471|24|2

A 1 PASO Bogado, casita antisísmica, 1 planta, con garaje: 100.000.000 m$n, saldo facilidades. José Federico Moreno. San Lorenzo 332.

24|2|C|478|479|24|2

AA|$ 1.200.000, t|$ 2.200.000, casa B|Supe, Godoy Cruz; jardín, cochera, l|comedor, c|comedor, 3 dormitorios c|placares (otro dormitorio y baño a terminar), patio. Provivienda. Perú 1214.

24|2|C|484|24|2

A COMPRO al contado casa o lote San Martín Sur 1107 Godoy Cruz. Teléfono 225842.

10|2|F|51067|28|2

A SU CASA, departamento, para vender urgente, necesita Oliveri. Alvear 1823. Villa Hipódromo.

19|2|C|55|29|2

A PROPIETARIO compramos casas, departamentos, lotes, fincas. Godoy & Pelaia. Máxima seriedad inmobiliaria. Gutiérrez 585. T. 258543 - 251597.

13|2|F|44635|Pte.

A PERMUTO casa chica antisísmica, por otra con 2 ó 3 dormitorios. Tratar particular a particular Alcaraz. - P. Vargas 1900, San José.

24|2|C|341|24|2

A 3 CUADRAS Liceo Militar antisísmico nuevo desocupado, living comedor, cocina comedor, 3 dormitorios, placares, 2 baños, patio. Queda teléfono total pesos 2.300.000, facilidades. Santa Fe 129 Ciudad. Teléfono 252019.

24|2|T|02648|24|2

A|$ 1.020.000 t|$ 1.700.000, chalecito estrenar Carrodilla. Godoy Cruz: l|comedor, 3 dormitorios c|placares, cocina, cochera, patio. Provivienda. Perú 1214.

24|2|C|484|24|2

A CASA, 5ª secc., en malas condiciones. Vendo como lote, 280 m2. T|$ 165.000.000, con fac. F J. Sapunar. San Lorenzo 315 Teléfono 290457.

24|2|F|46759|24|2

A PROPIETARIO, compro casa o departamento, urgente. Francisco José Sapunar. San Lorenzo 315. Tel. 290457.

24|2|F|46573|27|2

A PROPIETARIO compro antisísmica, tres dormitorios, hasta 150.000.000. Dorrego. Guaymallén. G. Cruz. Tel. 245272.

24|2|C|459|24|2

A PROPIETARIO compro casa modesta, lotes cualquier ubicación. Tel. 245272.

24|2|C|459|24|2

A PROPIETARIO compro departamento o casa 2 - 3 dormitorios. Buen contado. T. 230067.

24|2|C|505|24|2

A PROPIETARIO compro casa o departamento. Lavalle 18. Teléfono 253115.

24|2|C|499|24|2

A $ 870.000, vendo urgente por viaje, casa mts. Coronel Díaz y San Martín. Servicios completos. Superficie 350 mts. - San Martín 254 - Godoy Cruz.

24|2|F|51351|24|2

ANTISISMICA 1 planta nueva en Santa Ana, 3 dormitorios y dependencias completas $ 1.600.000 vende J. Cecco. Colón 617 Mza.

243330. 23|2|F|46599|24|2

ANTISISMICA: 3 dormitorios, teléfono, garaje, dependencias. Vendo. 225579.

24|2|T|02669|24|2

ATENCION departamento gran categoría, vendo, otro menor precio céntrico. 225579.

24|2|T|02670|24|2

ANTISISMICA, 6ª secc., liv. comedor, 3 dormitorios, baño, cocina, garaje y patio. T|$ 260 millones, c|fac. a 4 trimestres, 50 por ciento contado, F. J. Sapunar. San Lorenzo 315. Teléfono 290457.

24|2|F|46763|25|2

ANTISISMICA, Las Heras, apta p| Banco, liv. comedor, 2 dormitorios, y demás, cochera. - Total $ 110.000.000. San Lorenzo 315, Teléfono 290457.

24|2|F|46765|25|2

ANTISISMICA Sexta Sección, 3 dormitorios, entrada auto, vende Funes. Tel. 216988.

24|2|C|514|24|2

ANTISISMICA estrenar, acéptase plan Banco; departamento céntrico 3 ambientes $ 1.100.000. Caminos. Dederico Moreno 1813.

24|2|C|517|24|2

ANTISISMICA a terminar en barrio Santa Ana, 3 dormitorios y dependencias; total 10.000.000, contado 50 %. - José Federico Moreno 1575. 24|2|F|46798|25|2

AMPLIA 300 metros 12 de frente, casa 6ta. Sección, living amplio, cocina comedor, 3 dormitorios - jardín, patio, entrada vehículos. $ 170.000.000. Lavalle 18 - Teléfono 253115.

24|2|C|499|24|2

ANTISISMICA 6ta. Sección desocupada, living comedor y cocina comedor amplios, 4 dormitorios parquet, placard, 3 baños, cochera teléfono $ 290.000.000. - Lavalle 18 - Tel. 253115.

24|2|C|499|24|2

ANTISISMICA, living comedor y cocina comedor amplios, 3 dormitorios, cochera, patio, terraza $ 160.000.000. Lavalle 18. Teléfono 253115.

24|2|C|499|24|2

ANTISISMICA 2 dormitorios, contado 450.000 pesos. Carril Nacional 6740 - Rodeo de la Cruz.

24|2|F|36782|24|2

COMPRO casa urgente, antisísmica, t|servicios, pavimento. Contado 50 %, saldo 12 meses - Provivienda. Perú 1214. - Teléfonos: 218277 - 255813 - 258054.

23|2|C|810|25|2

COMPRO casa hasta pesos 4.000.000, contado 50%, saldo corto plazo, 5ª, 6ª o Godoy Cruz. Provivienda. Perú 1214, T. 258054-255813.

24|2|C|484|24|2

CASA madera 4 ambientes, desarmable, vendo ocasión $ 280.000 Ley, mitad contado, saldo permutas varias, ideal casa contratista o lugar veraneo. Se entrega instalada. Jorge Calle 208. Ciudad.

24|2|C|524|24|2

COMPRAMOS urgente casa modesta. Pagamos al contado. Córdoba 154 Cdad. Tel. 254996.

23|2|F|46612|27|2

CASA vendo Bº SUPE, 3 dormitorios, living, baño, cocina comedor, cochera $ 950.000 contado, saldo facilidades. San Martín 1718 Local 3 - 4. Tel. 214981.

24|2|C|405|24|2

COMPRO casa en Ciudad o alrededores, mínimo 3 dormitorios, fuerte contado. San Martín 1718, local 3 - 4 - Tel. 214981.

24|2|C|405|24|2

COMPRO finquita chica hasta 30 kilómetros Operación inmediata Teléfono 231524.

24|2|F|46709|24|2

COMPRO 4ta. Sección, terreno 600 a 1.000 metros, teléfono 217785.

24|2|C|384|24|2

CONTADO compro 5ta. Sección, casa ladrillo, 3 dormitorios, garage. Tel. 217785.

24|2|C|384|24|2

COMPRO casa económica contado. Particular. Tel. 247906.

24|2|F|46741|24|2

CASITA antisísmica 3 dorm. Ciudad, vendo. Facilidades, $ 1 millón 400 mil. Rioja 1532, Ciudad. T. 253964. 24|2|C|513|24|2

CON $ 180.000, casita modesta, ladrillos, 2 dormitorios, agua, luz, colectivos y otras con poco dinero, lotes, habitaciones, agua, luz, permuto. Escucho ofertas Juárez. Tel. 262650. Libertad 885. Villa Nueva. 24|2|F|15429|24|2-D

CON 50%, finca 6 hectáreas olivos, chacras, animal, herramientas, d|agua, casa, luz, tractor, pozo, colectivos enfrente, pavimento desde capital a la finca Escucho ofertas. Juárez. Tel 262650. Libertad 885. Villa Nueva. 24|2|F|15428|24|2-D

CON 50% antisísmica, 3 dormitorios, agua, luz, supergas, colectivos a 250 metros autopista Rodeo de la Cruz. Acepto plan Banco. Escucho ofertas, Juárez. Teléfono 262650. Libertad 885 Villa Nueva. 24|2|F|15430|24|2-D

COMPRO casa o departamento contado(plan Banco). Tucumán 167. Godoy Cruz. 24|2|C|462|25|2

CAMPO Algarrobal, 30-60 hectáreas vendo. Acepto permutas Salta 1743. 24|2|C|468|24|2

CASA en Guaymallén, 2 dormitorios, baño y cocina, $ 8.000. Garibaldi 7. 6º piso, Of. 9. T. 29007| 24|2|C|476|24|2

CASITA, mixta, cerca C. Díaz, interna, 2 habitaciones, cocina, baño, galería y patio. T|$ 85.000.000 con fac., San Lorenzo 315, Teléfono 290457.

24|2|F|46737|24|2

CASA compro 5ta. ó 6ta. Sección corte antiguo o antisísmica. - Cicchitti. 292078.

24|2|C|506|25|2

CAMPO Chapanay, 16,6 hectáreas. Otro Cápiz, 23 hects. Excelente tierra. Venta urgente con facilidades o permutas. - San Martín 254. Godoy Cruz.

24|2|F|51352|24|2

CASA 3 dormitorios, demás dependencias, todos los servicios 130.000.000 y facilidades. Nigito Propiedades - Colón 829. Godoy Cruz. 24|2|F|51343|24|2

CHALET quinta 1.100 metros Carril Godoy Cruz, Villa Nueva. Vendo $ 1.200.000, saldo convenir. Minni - Bandera de los Andes 2829. 24|2|F|46780|24|2

DEPARTAMENTO interno Dorrego, 2 dormitorios, dependencias, anticipo 20.000.000. Saldo 1.000.000 mensual. José Federico Moreno 1575.

23|2|C|217|24|11

DEPARTAMENTO en construcción con poco dinero se termina. Facilidades. Teléfono 217785.

24|2|C|334|24|2

DEPARTAMENTOS: categoría, estrenar, 3 dormitorios. Precio fijo; local p|negocio s|Gral. Paz $ 240.000.000; lote en Bermejo 900 m2. $ 50.000.000. Canizo Puebla. - Tel. 247949.

24|2|F|46689|24|2

DEPARTAMENTO, piso con cochera, zona Parque, liv. comedor 3 dormitorios, depend., dep. serv de buena calidad. Vendo contado, recibo departamento chico en el centro, etc., F. J Sapunar. San Lorenzo 315, Teléfono 290457.

24|2|F|46761|24|2

DUEÑO permuta casa 2 plantas, 3 dormitorios, d|dependencias, p| antisísmica menor valor. Teléfono 217748.

24|2|F|46716|24|2

DEPARTAMENTO, Bº Cano, liv. comedor, 2 dormit., y demás, primer piso. Vendo al contado - San Lorenzo 315, Teléf. 290457.

24|2|F|46758|24|2

DPTO. casa o chalet compro operación inmediata. Cicchitti. T. 292078.

24|2|C|506|25|2

DEPARTAMENTO 2º piso, Barrio Laprida, 3 dormitorios, teléfono. Total $ 85.000.000; contado 50 %. José Federico Moreno Nº 1575. 24|2|F|46706|25|2

DEPARTAMENTO, 5ª Sec. E. Civit, vendo contado, liv. comedor, 2 dormitorios, dependencias, cochera, de calidad. T. $ 320 millones. F. J. Sapunar. San Lorenzo 315. Tel. 290457.

24|2|F|46760|24|2

EN USPALLATA vendo o permuto por automóvil 20 Has. parejas, lista para trabajar, con derecho agua. Don Bosco 40.

24|2|C|347|26|2

EN K-8 calle Carmen Argumedo finquita 1 hectárea 8.000 m2., agua abundante. Total 1.600.000. Oportunidad. Chile 4626, Villa Nueva. 24|2|C|490|24|2

FINCA Lavalle 40 Has. parte viña y parral regular, riego y pozo 5", 2 tractores. Córdoba 45 - 55.

24|2|C|408|24|2

FINCA Carrizal 80 hectáreas chacra, casa, galpón, pozo electrificado, represa, herramientas, tractor, recibo casa. Sánchez. Teléfono 980408.

24|2|F|46729|24|2

FINCA 40 hects. La Dormida, 7 viña Bonarda, 15 alfalfa, almendros, resto nivelado, 2 casas, 2 pozos a 300 mts. motores Diar. Imposible atender. Total: pesos 560.000.000 m|n.; acepto automotores, casas. Tel. 247906.

24|2|F|46742|24|2

FINCA centro Lavalle 9 hects. cultivadas chacra, 1 hect. parral 2 años, semisurgente 6", herramientas, casa, derecho agua, 2 animales. Vendo o permuto por casa. Chile 1819. Ciudad.

24|2|C|452|24|2

FINQUITAS 7 has. uva tinta, 4 has. parral, chacra, 2 has. viña chacra, 12 has. chacra. Informe Salta 1743.

24|2|C|468|24|2

FINCA parrales Ruta 7, con cosecha. Caminos. Federico Moreno 1819.

24|2|C|517|24|2

FINCA 24 Has. con parrales, pozo. vendo. Tratar: José Manuel Estrada 152. Rivadavia.

24|2|F|46809|24|2

FINCA 26 Has. parrales, viña baja. derecho de agua, pozo y casa, vendo. Tratar: José Manuel Estrada 152. Rivadavia.

24|2|F|46811|24|2

FINCA 19 Has. vendo, parrales, viña baja, pileta natación, 2 casas. Derecho de agua, pozo. Tratar: José Manuel Estrada 152. Rivadavia.

24|2|F|46810|24|2

FINCAS compro, chicas y grandes, cualquier cultivo, operación inmediata. Tel. 245272.

24|2|C|459|24|2

FINCA compro 10 a 20 Has. parral con o sin cosecha especialmente zona Este. Operación inmediata. Cicchitti. 292078.

24|2|C|506|26|2

FINCA 10 hectáreas Ruta asfaltada, Jocolí; casa, derecho agua, luz, agua corriente; tractor. Total 250.000.000 Anticipo 50 %. Recibo permuta. José Federico Moreno 1575.

24|2|F|25|2

FINCA 10 hectáreas, 4 hectáreas parral, resto para chacra. Antigüedad 1 año; casa patronal, casa contratista, pozo 8 pulgadas, salida 6", San Francisco, Lavalle, vendo o permuto por casa. José Federico Moreno 1575.

24|2|F|46790|25|2

GALPON totalmente cerrado en Godoy Cruuz 250 m2. cubiertos, baño, escritorio, entrepiso, luz, agua, fuerza conectados. 292078. Cicchitti.

24|2|C|506|24|2

LOTE 5ta. Sección, 1.000 m2. total 350.000.000. Propietario. Teléfono 293099. 21|2|C|636|27|2

LOTE: compro, lugar sin pretensiones, p|contado. Tel. 242917.

23|2|C|201|25|2

LOCAL 3,50 x 7 metros, vendo sobre, importante. Jorge Calle 208, Ciudad. 24|2|F|46718

LOTE 1.000 m2., centro, se vende. Total $ 6.000.000, apto propiedad horizontal. Godoy Cruz 440. Teléfono 253484.

24|2|C|365|24|2

LUJAN vendo casa 3 dormitorios y dependencias, sobre terreno 500 m2., gas, cloacas, dos cuadras San Martín, 20 de Setiembre 261 Luján.

24|2|F|46728|24|2

LUJAN casa antisísmica. Ideal plan banco, céntrica, 2 dormitorios, dependencias, teléfono, facilidades. Vende Sánchez. - Teléfono 980408.

24|2|F|46727|24|2

LOTE Chacras

ORO

MONEDAS ANTIGUAS $ 780. O. F. PRECIOS ESPECIALES A COMERCIANTES
COVEMPA — Leandro Alem 172
23|2|C|162|27|2

PASTO

De Primera - Vendo
TRATAR AL 214219
24|2|C|313|24|2

CUERO

Chaquetas - Gabanes - Tapados de napa, gamuza, gamulán. Calidad de exportación. B. Sur Mer 1677 Cdad. - Sabado todo el dia.
15|2|C|206|2,3

ORO

Compramos Mejor Precio
A PARTICULARES Y COMERCIANTES
GALERIA TONSA - LOCAL A-14
10|11|F|25526|Ptc.

EMILIO GABERIONE S.A.I.C.

Comunica que en el periodo de cosecha atenderá en sus Oficinas de:

NECOCHEA 31 - 2º PISO - OF. 3 y 4

TELEFONO 230076

8 A 13 Y 16 a 19.45 DE LUNES A VIERNES

Y como lo hace habitualmente en su Bodega de:

CARRIL RODRIGUEZ PEÑA KM. 10½

COQUIMBITO - MAIPU - MZA. - TELEFONOS 972022-972033
DE LUNES Y VIERNES

22|2|F|46384|29|2

IMPORTANTE EMPRESA INDUSTRIAL
NECESITA
Secretaria Competente

Buena presencia, redacción propia, dactilografía, conocimientos básicos de contabilidad, referencias. Sueldo adecuado y estabilidad. Presentarse martes y miércoles de 15 a 21 horas en Godoy Cruz 2062, Guaymallén, Mendoza.
24|2|C|370|24|2

UNICO AVISO

Cooperativa Viniolivícola "CRUZ DE PIEDRA Ltda."

Emplaza conforme al artículo 107, ley 20.744, a todo el personal temporario de laboración de vino que prestó servicios en la temporada 74/75, debiendo concurrir a la bodega los días 25 y 26 del corriente mes en horario de 8 a 12 horas munido de sus respectivos documentos de identidad. La presentación en términos fijados será considerado como renuncia a la relación laboral (Art. 107 de la ley 20.744).
24|2|F|46719|25|2

ORO

PLATA - RESCATO POLIZAS
$ 950 O.F. - Necochea 62, Local 11
ASOCIADO COVEMPA
17|2|F|45640|27|2-A

¿ORO?

Suba 2 pisos y "¡Ganará varios pesos!".
Garibaldi 118, Piso 2, Local 2
Mendoza
24|2|C|466|1|3

asistentes
SOLICITA
JEFE CONTABLE

Su responsabilidad será la supervisión y control del funcionamiento de la totalidad de los sistemas contables, y responderá directamente a la más alta conducción administrativa.

Es imprescindible acreditar desempeños similares en puestos administrativos superiores y estar capacitado para la conducción del personal administrativo.

Demás detalles se ofrecerán personalmente. Rogamos consultar horario de entrevista. La reserva es total.

asistentes
asesores en personal
RIOJA 487 - MENDOZA TEL 291454

24|2|F|46734|24|2

ORO

$ 950 O. F.
Pagamos el mejor precio
JOYERIA GOLD
ESPEJO 102
Asociado a COVEMPA

VICIA

SATIVA
INOCULANTE
OSVALDO E. ZANETTI
Boulogne Sur Mer 469
Teléfono 22287 - San Martín
Teléfono en Mendoza: 29[illegible]
3|2|F|43970|25|2

GRATIFICARE $ 500.000 m/n

Devolución perro raza Coker, color gris claro con manchas negras y orejas largas y negras, extraviado 14-2-76 en horas de la mañana en Boulogne Sur Mer y Moldes. Teléfonos 257854 y 252770.
22|2|C|994|24|2

VIRUTA de CUERO

DISPONEMOS
Curtiembre Mendoza S.A. Carril Rodríguez Peña y Pescara, Gral. Gutiérrez, Maipú, Mza.
24|2|F|46711|24|2

EMPLEADO o EMPLEADA

NECESITA IMPORTANTE FIRMA

Con sucursal en Mendoza, práctico contable, mayor 22 años, con experiencia trabajos anteriores, amplias referencias, no presentarse sin estos requisitos. - Indicar teléfono para citación. POSTE RESTANTE E. F. Diario LOS ANDES.
24|2|C|348|25|2

GALPON

Urgente necesitamos alquilar. Provivienda. Perú 1214. Tels.: 255813-258054-218277
24|2|C|848|24|2

Fiat 128 - 1300

0 Km., modelo 74, contado únicamente. Recibo 600 modelo nuevo, particular. Neuquén 2759 - Ciudad.
24|2|T|02663|24|2

VENDO MOTOR

Perkins 6 cilindros, 150 H.P. NUEVO - SIN USO
DON BOSCO 40
Ciudad — Mendoza
24|2|C|469|24|2

VENDO

1 torno de 3 mts. - 1 torno de 1 m. - 1 rectificadora de válvulas y 1 torno de bielas. San Martín 672 - Luján.
24|2|F|46724|25|2

CONTADOR O ADMINISTRATIVO

Para cubrir cargo de gran responsabilidad dentro del área administrativa-comercial, solicita empresa local. Se busca persona con experiencia, probada capacidad organizativa y poder de decisión, dado que el cargo implica asumir trabajos a nivel directivo. Se ofrece buena remuneración inicial y perspectiva de progreso inmediato. Escribir dando amplios informes de trabajos anteriores y referencias personales a Poste Restante C (3) Diario LOS ANDES.
22|2|C|013|24|2

COMPRAMOS VINOS

Tinto expedición, blanco y rosado. Mínimo 13 grados
Preferiblemente para envasado en origen.
BODEGA CABRINI - Perdriel - TEL. 980218
24|2|F|46723|24|2

ORO

$ 1.050 - OF. Monedas y relojes antiguos, brillantes y reliquias.
Joyería "MARTINEZ"
SAN MARTIN Y ALEM
Gal. Rosso - Local 9.
22|2|C|058|24|2

CAMIONES AGUATEROS

Para obra vial en provincias de Catamarca y Neuquén
NECESITAMOS
Gutiérrez y Belinsky — Pedro del Castillo 3083. - Villa Nueva, Guaymallén.
22|2|C|948|24|2

AVISOS CLASIFICADOS

(Viene de la Pág. anterior)

Compra y Venta Negocios en General

VENDO residencial pleno centro. Colón casi Avenida España, 12 habitaciones, 30 camas. 80.000.000 contado. Espejo 172. Tel. 231358.
23|2|C|371|372|24|2|AD

VENDO negocio en importante galería, transfiero con o sin mercadería. Tel. 248329, de 13 a 17.
24|2|C|414|24|2

Compra y Venta de Muebles

A. BENTURINO Tel. 244335-248730 ofrezca muebles, antigüedades, artículos en general. Colón 669
3|3 Pte.

A SELLA. Tel. 247447 - Martillero. Tiburcio Benegas 776 ofrezca muebles, artículos hogar máquinas usadas; dinero en el acto. 11|2|F|6972|Pte

A. BENTURINO - Martillero. Teléfono 247711 Aristides Villanueva 332, ofrezca muebles, antigüedades, maquinarias artículos generales. Pagamos mejor. Anticipamos dinero. 9|6|F|2325|Pte

Compra y Venta de Automotores y Cubiertas

A. VENDEMOS, permutamos: automóviles, pick-ups, jeeps, estancieras, ómnibus, camiones diesel-nafteros volcadores, ruteros. Todas las marcas y modelos para distintas necesidades y posibilidades. Visite gigantesca exposición. "Miguel Angel Riccieri Automotores". San Luis 540.
18|2|C|798|29|2

A INTERESADO vendo o permuto Fiat Multicarga 1972 como nueva 6 de Setiembre 598 L. Heras.
24|2|T|02646|24|2

A PARTICULAR compro auto grande Chevrolet, Dodge, Falcon, Rambler, modelo 68 al 72, pago de contado. Oferta Galería Tonsa, local C. 1. Café Bar Metegoles.
24|2|C|368|24|2

A - PEUGEOT 504, X.S.E. 73, Falcon 72, Chevy 73, Chevrolet SS 67, Fiat 125 familiar 0 km., Fiat 128 0 km., Fiat 1.500 familiar 67, R-6 74, Torino 67, todos impecables, vendo o permuto. Garibaldi 488.
24|2C|438|24|2

A. OPORTUNIDAD: De Carlo 700 estado general muy bueno, falta pintura, liquido mejor oferta. Jujuy 798. Mendoza.
24|2|T|2640|24|2

A COMPRO automóvil cualquier marca y modelo, con o sin deuda, pago contado, Godoy Cruz y Avellaneda, Villa Nueva.
24|2|F|46783|28|2

AUTO Estereo, amplificadores, 10 meses sin anticipo, "Todo Audio". Alem 265. 18|2|C|559|27|2|D

AUTOMOVILES compro, modelo 60 en adelante. Pago contado San Miguel 1885. Las Heras.
18|2|C|849|27|2

¡ATENCION! Con $ 44.500 y su motoneta se lleva jeep IKA 56, muy bueno, con capota. Permutas y facilidades. - San Martín 3258, Ciudad.
23|2|C|208|25|2

AUTO Fiat 600 (semi nuevo) vendo, recibo menor precio. O'Higgins 1531, G. Cruz. 1531.
24|2|F|51342|24|2

ATENCION vendo Citroen 66 (motor 0 Km.) y furgoneta 65, (motor funcionando a reparar). Recibo menor precio O'Higgins 1529. G. Cruz.
24|2|F|51341|24|2

AUTOMOVIL Torino 300 S" 1967, extraordinario vendo, permuta, Godoy Cruz 790, S. José.
24|2|C|520|24|2

AUTOMOVIL Fiat 600, 1971, impecable vendo, Godoy Cruz 790, San José.
24|2|C|520|24|2

COMPRO unidades usadas, modelo 62 adelante. Buenos Aires 344. Mza.
1|2|F|43556|29|2

COMPRAMOS automóviles, pickups, camiones. Todas las marcas, modelo, estado. RICCIERI. San Luis 540.
18|2|C|798|29|2

CAMION Dodge DP-600-70, semiremolque. Facilidades. - Recibo permutas varias. Suipacha 583, Mendoza.
23|2|F|46624|24|2

CAMIONETA Dodge 100, 1975, flamante, 7.000 kms. reales, vendo, permuto. Don Bosco 40.
24|2|C|347|25|2

CITROEN 3-CV 1970, vendo por ausentarme hoy únicamente contado $ 180000. French 290, Godoy Cruz.
24|2|C|399|24|2

COMPRO autos cualquier marca y modelo pago contado. Belgrano 1230 Godoy Cruz.
24|2|T|02657|24|2

CUPE Ford 1935, $ 19.000 y facilidades, vendo, permuto, (falta pintura). Don Bosco 40.
24|2|C|347|24|2

CITROEN 12 CV o 13 CV o Fiat 600, compro de particular a particular. Alem 18, Ciudad. Teléfono 242248.
24|2|C|480|24|2

CITROEN, urgente vendo, 0 Km., 1975 en $ 350.000 al contado. - Colón 241, Piso 1º, Oficnas 4-6, Mendoza.
24|2|C|491|24|2

COMPRO carrocería rutera en buen estado. Independencia y Acceso Norte, Tel. 230237.
24|2|C|488|24|2

CUPE Torino 67 $ 30.000.000 contado total. Salta 657 Godoy Cruz.
24|2|F|02671|24|2

COMPRO F-600 naftero, entrego Gordini 66, Necochea 1995 Godoy Cruz.
24|2|C|497|24|2

CUPE Chevy "SS", 1971, muy buena, vendo. Recibo permuta, Godoy Cruz 790, San José.
24|2|C|520|24|2

COMPRO auto chico de particular a particular, modelo 63, 67, pago contado y en efectivo. Juan Gualberto Godoy 2315, Dorrego.
24|2|C|521|24|2

CAMION Bedford 61, vendo, José Manuel Estrada 152, Rivadavia.
24|2|F|46807|24|2

COMPRO Renault 6, 12; Fiat, Dodge Citroen. Contado, teléfono 227826.
24|2|F|51349|25|2

CHEVY modelo 71, llantas magnesio, impecable vendo por ausentarme del país. San Martín Nº 1040. Teléf. 292112.
24|2|C|449|24|2

DODGE 1.500|73. Muy bueno vendo o permuto. Espejo 519, Ciudad.
24|2|C|455|24|2

ESTANCIERA M-1965, inmejorable estado, contado y facil. T. Benegas y Martín Zapata, Ciudad.
242|C|526|24|2

FIAT 1600, 71, excelente. Vendo o permuto. Espejo 519, Ciudad.
24|2|C|455|24|2

FIAT 128, 1.300, 73, 4 cubiertas radiales, llantas de magnesio. Vendo o permuto. Espejo 519, Ciudad.
24|2|C|455|24|2

FIAT 600, 1968, mendocino, particular, Cayetano Silva 2740, 6ª Sección.
24|2|C|474|25|2

FIAT 1.500-67. Buen estado, vendo o permuto. Espejo 519, Ciudad.
24|2|C|455|24|2

GILERA 500, 1948 muy buena, $ 19.000 y facilidades, vendo, permuto. Don Bosco 40.
24|2|C|347|24|2

GUINCHE con pluma para aplicar en camioneta de auxilio. Compro, Colón 670, Godoy Cruz, Tel. 221212.
24|2|T|51339|25|2

MOTO Gilera modelo 70 Impecable estado. Olascoaga 585, San José, Tel. 252699.
23|2|C|224|24|2

M. BENZ 170 D. motor rireparado, chapa, pintura y cubiertas nuevas vendo contado. O'Higgins 1890. Godoy Cruz.
24|2|C|389|25|2

MOTO Zanella 1973 oportunidad, impecable, vendo contado urgente, Mitre 1394, Las Heras, Tel. 257468.
24|2|F|02672|24|2

MERCEDES BENZ vendo recibo camión naftero modelo 64 en adelante. Gobernador González 1060 Ciudad.
24|2|F|02664|24|2

MOTONETA Puch motor reparado a nuevo, precio contado $ 30.000. Vieytes 248 Las Heras.
24|2|C|514|25|2

MOTO Norton 500 1949, vendo, mitad contado, saldo permutas varias, Jorge Calle 208. Ciudad.
24|2|C|524|24|2

OFERTAS Peugeot 404, 1967; Taunus 1962; Opel 1959; Citroen 65. Entre Ríos 208.
23|2|C|197|24|2

OPORTUNIDAD: Camioneta Dodge D-100|68 con cobertura, único día, $ 320.000, B. Houssay 558 (entre Bolivia y Misiones). Ciudad.
24|2|C|271|24|2

PARTICULAR, vendo Rastrojero Frontalito 72 en impecable estado general, pocos kms. R. Escalada 1935 - Dorrego. Teléfono 246484.
24|2|C|456|25|2

RECIBIMOS su automotor usado en consignación para la venta. Pecas Automotores. Buenos Aires 344.
1|2|F|43417|29|2

RENAULT 12 modelo 972, muy buen estado vendo contado. - Benavente 591, Godoy Cruz. Tel. 223536.
24|2|C|330|24|2

RENAULT 4-L contado $ 120.000. Recibo automóvil. - Pellegrini Nº 1372, Godoy Cruz.
23|2|C|331-32|25|2|D.

RENAULT 6, 71, buen estado, vendo o permuto. Espejo 519, Ciudad.
24|2|C|455|24|2

RENAULT 12-Break|74, estado impecable. Vendo o permuto. Espejo 519, Ciudad.
24|2|C|455|24|2

R-12-73 muy bueno, vendo o permuto. Espejo 519, Ciudad.
24|2|C|455|24|2

TRACTOR Deutz 110 seminuevo con pala 4 m3. Gran oportunidad. Total $ 125.000.000 m|n. Teléf. 247906.
24|2|F|46743|24|2

TORINO Cupé 380, 1970, vendo, equipada completamente, stéreo. San Martín 1187 playa).
24|2|C|477|25|2

UTILITARIO IKA 1960 gomas y motor nuevo. Recibo permuta. - Belgrano 1250 Godoy Cruz.
24|2|T|02655|24|2

URGENTE vendo volquete y caja metálica Baco, 17 toneladas, perfecto estado, Tel. 246991.
24|2|F|46786|25|2

VENDO camioneta Ford F-100 modelo 1972, cúpula, 6 cilindros. España 4489, Villa Nueva.
23|2|C|334-35|24|2|A|D.

VENDO o permuto Jeep Willys 1974, $ 49.000 y facilidades. Don Bosco 40.
242|C|347|24|2

VAUXHALL 14 - 1947 muy bueno, $ 29.000 y facilidades, vendo, permuto. Don Bosco 40.
24|2|C|347|24|2

VENDO motor y caja Renault Dauphine a muy bajo precio y a toda prueba. Mármol 1555, Villa Hipodromo. Godoy Cruz.
24|2|C|386|26|2

VENDO Chevrolet 1927 original de fábrica. Granaderos 1117. Teléfono 218507.
23|2|C|382-83|24|2|A|D.

VENDO chasis y motor Fiat 128. Teléfono 246132.
24|2|T|02653|24|2

VENDO moto Puma 98cc. Francia 1056 Godoy Cruz. Tratar de 8 a 12 y de 16 a 20.
24|2|T|02645|25|2

VENDO carrocería F-600 4,50x0,80. Tratar 8 a 20 hs. Cabildo Abierto 638 Godoy Cruz.
24|2|C|413|25|2

VENDO carrocería volquete Zanichell completo, carpa impermeable, permuto Rastrojero 60 en adelante. Tratar teléfono 8250 Tupungato.
24|2|F|46735|25|2

VENDO moto Jawar 250 en buenas condiciones. Tratar Juan B. Justo 1096 Villa Hipódromo Godoy Cruz.
24|2|F|46739|24|2

VENDO Fiat 600, 1971. Muy bueno José F. Moreno 1545. Ciudad.
24|2|C|441|24|2

VENDO Dodge 1.500, 1972, impecable. José F. Moreno 1545. Ciudad.
24|2|C|441|24|2

VENDO Cupé Chevy SS 71, con muy pocos kms., impecable estado. R. Escalada 1935 - Dorrego. Tel. 246484.
24|2|C|456|25|2

VENDO camión Fargo, modelo 60, c|motor Bedford 64, bien de gomas, con volquete. Independencia y Acceso Norte, Tel. 230237.
24|2|C|488|24|2

VENDO chequera Rombo 80 R-12 17 cuotas pagas. Tel. 218002.
24|2|F|02673|25|2

VENDO camioneta Ford 70 únicamente contado, muy buen precio, calle Cayetano Silva 2179 B. Gas, Godoy Cruz.
24|2|F|02666|24|2

VENDO Citroen 3CV y Ami 8, 0 Km., precio oficial. Contado y facilidades, sin intereses. Círculo Citroen. Belgrano 913, Las Heras, Tel. 253198.
24|2|F|46768|24|2

VENDO Ford 37 cupé y Gilera 150 c.c. Tratar: San Luis 678 Las Heras.
24|2|C|514|25|2

VENDO tractor Ford, compresor 150 l., Motoneta DKW. Tratar: Francisco de la Reta 1057. Guaymallén.
24|2|C|481|24|2

VENTAS VARIAS

A PRECIOS increíbles, estanterías Morwill, mostradores, vitrinas. Amplias facilidades) Alto S.R.L. San Martín 520, G. Cruz. Teléfono 220308 Mendoza. Agencia Luján: Belcarce Nº 188.
19|9|F|92563|Pte.

A - OFERTAS: Estanterías metálicas, mostradores carniceros; variedades en vitrinas, góndolas, exhibidores, bodeguitas, canastos, revisteros, escaleras metálicas, guardarropas; balanzas, sillas. Facilidades. Petazzi Hnos. - Ituzaingó 2454. Teléf. 251406.
22|2C|022|2|3

A TRAJES vestidos, pantalones, camas, San Lorenzo 1797, Barrio Sarmiento, Guaymallén.
19|2|C|969|25|2

A PEKINESES cachorritos enanos Imperiales Chinos. - Bellísimos Vendo. Perú 1147 - Ciudad.
24|2|C|421|422|24|2|D

ANILLO de tres brillantes, platino engarse antiguo, vendo Olascoaga 33. Ciudad.
19|2|C|35|25|2

ANTIGUEDADES vendo, compro, permuto; juego comedor estilo, sillones, mesas, aparadores, apliues, lámparas, arañas, etc. - José F. Moreno 2050, Ciudad.
23|2|C|47|25|2

ALMENDRAS y duraznos vendo, total o fraccionado, cáscara papel 1.000 kilos, cáscara semidura 3.000 kilos, durazno envasar 20.000 kilos. Informes: 9 de Julio 1146 - Sr. Hermida, teléfono 231509.
24|2|C|439|1,3

BALANZAS, heladeras, estanterías metálicas, vitrinas, mostradores, exhibidores, nuevos, usados. Créditos. San Martín 2614. Teléfono 251749. 3|2|F|14633|Pte.|D.

BIANCHI Legítima, balanza, hornos, etc. Directo fábrica. Teléfono 243280.

CORTINAS americanas fabricación y colocación inmediatas. T.E. 216489.
20|2|C|345|29|2

CACHORROS Collies, salchichas, vende peluquería canina, todas las razas. Martínez de Rosas 3295, 6ta. Sección.
23|2|C|236|25|2

CAFETERAS eléctricas "Atma", nuevas, vendo. Cipolletti 1201. Dorrego. Tel. 241659.
232|C|362-63|24|2|A|D.

COLLIE (Lassie) una última cachorra tres colores, una hermosura, vendo $ 1.500. - Barcala Nº 1352. G. Cruz. Tel. 225308.
24|1|C|357|25|1

CAÑOS de cemento para puentes, desagües, loteos, antepozo. Av. San Juan 565, Ciudad.
24|2|C|451|24|2

DURAZNOS y tomates p|envasar. Tel. 214224.
24|2|C|502|26|2

ESTANTERIAS metálicas modulares, exhibidores. Financiación Fábrica. 9 de Julio 1733 Teléfono 216535
2|1|F|20036|Pte

HELADERAS eléctricas y a gas para casas rodantes y cámping. Expone y vende: Pecas Automotores. Buenos Aires 344.
1|2|F|43526|29|2

LIQUIDO cubiertas 900 x 20, pesos 5.000, caños galvanizados 2 pulgadas, llaves esclusa, cajones fruteros, bombas. Suipacha 583. Mza.
22|2|F|46484|24|2

LIQUIDO lujoso living, comedor, camas turcas, útiles hogar. Corrientes 452, Ciudad.
24|2|C|367|29|2

LADRILLONES, $ 3.500 puestos en obra. Calle Pescadores, Las Heras, (pasando avenida segunda casa) - Juan Pierangeli.
242|C|318|28|2

LADRILLONES de primera $ 3,20 con derecho rechazo - Teléfono 257080.
24|2|C|447,24|2

LADRILLONES de primera, ripio, arena a domicilio. Mitre 1000, Las Heras.
24|2|C|514|24|2

MUEBLES de cocina de lujo; mesadas todo tipo; piletas; cocinas, lavarropas. Compare precios. Facilidades. - Alberdi 143. Mendoza. Tel. 257317.
16|2|C|410|18|3

MAQUINA de coser Cabiró perfecto estado vendo contado. - Chacabuco 447 Dpto. 2. Ciudad.
232|C|401-402|24|2|A|D.

MAQUINA coser Singer, vendo 950 y coche cuna. Salta 1829.
24|2|C|507|24|2

NOVIAS: Tortas de casamiento, cumpleaños, bocaditos copetín. Su consulta nos agrada. Olascoaga 33. Ciudad.
19|2|C|35|25|2

PIANO Stemway & Sons, impecable, 88 notas, vendo, teléfono 245721. Colombia 1111. Godoy Cruz.
23|2|C|391-92|24|2|A|D.

TELEVISOR 430.000; combinado stereofónico, nuevo, 950.000, otro con bafles parlantes de 16, 750 mil. Salta 2942, Ciudad.
24|2|T|02667|24|2

TINGLADO 20 x 25, chapa Kaiser Aluminio, vendo. José Manuel Estrada 152, Rivadavia.
24|2|F|46808|24|2

TINGLADO zinc, columnas hierro desarmable 8 x 25, precio total 195.000. Entre Ríos 208.
23|8|C|197|24|2

VENDO heladeras, cortadoras fiambre, balanzas rotisera, sierras, picadoras. Chacabuco 601.
22|2|C|067|28|2

VENDO: juego dormitorio matrimonial 6 piezas, escritorio, cajón almacenero tres cavidades, mostradores, escaleras, estanterías, caño cemento 0,50 decimetro, block 2,00 a 3,50 c|u., cañas, puertas, ventanas, herramientas buenas, etc. Francia 954 La Puntilla - Mendoza.
24|2|C|797|24|2

VENDO 2 calculadoras un rollo, otra pantalla visora marca Singer, Sharp importadas, 2 pequeñas marca Lloyds, import., una pistola neumática y herramientas corte importadas, ideal chapistas carrocerías Videla Correa Nº 758. Mendoza.
23|2|C|336-37|24|2|A|D.

VENDO juego de living perfecto estado. Chacabuco 447, Dpto. 2, Ciudad. 23|2|C|401-402|24|2|A|D.

VITRINA mercería. Precio ocasión. Coronel Plaza 63. Ciudad.
24|2|F|46708|24|2

VENDO tractor viñatero Fiat 1966 contado 180.000 Amat. - Videla Aranda esquina Pueyrredón Rodeo del Medio.
24|2|F|46731|25|2

VENDO Tubos de caldeia, usados, 300 mts. aprox. tanque 2.0000 lts. Ver González 908 Rodeo de la Cruz. Teléfono 179.
24|2|C|424|26|2

VENDO vidrieras completas, madera, vidrios y puertas. A retirar de comercio. Instalado. Ver y tratar horario comercio. - San Luis 33. Tel. 257884 - Mendoza.
24|2|F|46738|24|2

VENDO una chimenea para caldera, de 15 mts. altura, 0,60 mts. ancho, chapa espesor 8 mm. buen estado. Ver Gonzales 908 Rodeo de la Cruz Gilén. Tel. 179.
24|2|C|424|26|2

VENDO una caldera de 28 m. de sup. de calefacción, buen estado. Desarmada. Sin accesorios. Ver Gonzales 908 Rodeo de la Cruz Gilén. Teléfono 179.
24|2|C|424|26|2

VENDO una batería, 90 amperes, una cubierta para Falcon, nueva y un motor Renault ajustado. Pedro Molina 383. Guaymallén.

VENDO un quemador industrial para caldera, de combustibles livianos, completa, buen estado. Funcionando. Ver Gonzáles 908 Rodeo de la Cruz Gilén. Teléfono 179.
24|2|C|424|26|2

VENDO autoclave uso industrial, horizontal puertas rebatibles, cap. 3.000 lts. revestimiento alta temperatura, sin accesorios. Ver Gonzales 908 Rodeo de la Cruz Mendoza. Tel. 179.
24|2|C|424|26|2

Compras Varias

"A-A". AMITRANO - Martillero, Tel. 247711, Aristides Villanueva Nº 332, ofrezca muebles, antigüedades, maquinarias, artículos generales. Pagamos mejor. Anticipamos dinero.
9|6|F|12224|Pte

A - BENTURINO - Martillero. Teléfono 248730 y 244335. Av. Colón 669. Ofrezca muebles, antigüedades, artículos de hogar Anticipo dinero.
2|1|F|7828|Pte

A. SELLA, Martilleros. Tel. 247447 Tiburcio Benegas 776, ofrezca muebles, artículos hogar, máquinas usadas. - Dinero en el acto.
11|2|F|36991|Pte.

A TRAJES usados compro pantalones, camisas, vestidos, pulóveres, tapados. Llame 252411, Alberdi 77, Ciudad.
19|2|C|998|28|2

A TRAJES, camisas, pantalones, zapatos, colchones, bicicletas. - Tel. 262324 - Guajardo.
22|2|C|909|26|2

A PEKINESES, Salchichas, Chihuahuas, cachorritos compro retiro cualquier punto. Llamar 8 a 10 y 15 18 hs. 224657.
24|2|C|421|422|24|2|D

COMPRO contado motores eléctricos, amoladoras, compresores, agujereadoras de banco, soldadoras. Bobinados rápidos. - San Martín 359 - Las Heras.
10|2|C|649|31|3

COMPRO helederas, balanzas, sierras, estanterías, cortadoras fiambre, picadoras. Chacabuco 601.
22|2|C|067|28|2

COMPRO: juegos dormitorios, útiles del hogar usados. Corrientes 452, teléfono 256855.
24|2|C|367|29|2

CONSULTORIO médico compro prefiero camilla ginecológica. De 17 a 20 hs. Tel. 242199.
24|2|C|446|24|2

GARRAFAS 10-15 kg., bicicletas, cocinas, changuitos, coche bebé Tel. 260875.
23|2|C|988|25|2

POLIZAS de empeño de cualquier artículo, compro. Tratar Teléfono 214637.
24|2|C|507|26|2

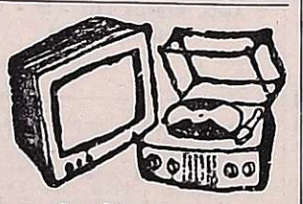

Combinados, Cambiadores y Televisores

CAMBIE el tubo de su televisor y páguelo a crédito. Garibaldi 374. Tel. 248066.
10|8|F|81631|Pte.

REPARO a domicilio en el acto televisores, combinados. - San Luis 243 - Ciudad.
23|2|C|584|27|2

SERVICE TV. Electrogar repara televisores, combinados todas marcas. T. 255765.
24|2|C|485|28|2

Ocupaciones Varias Pedidas

A VENDEDORES/AS, necesitamos para la venta de La Gran Rifa Bola de Nieve y aseguramos $ 100.000 m|n. por día. Tratar con documentos argentinos en Avda. San Martín 651, Godoy Cruz. Belgrano 62, San Rafael.
23|2|F|46639|27|2

A JOVENES ambos sexos necesito para venta Fácil colocación Presentarse 10 a 12 y 16 a 20: Moreno 3202 Ciudad. Micro 15-A
23|2|C|328|329|24|2|AD

A NECESITO medio oficiales lustradores y oficiales muebleros competentes. Echeverría 480 Las Heras.
24|2|F|46785|24|2

A BABY sitter muy buena presencia. Inútil presentarse sin referencias. Galería Piazza, local 45, de 8 a 10 hs.
24|2|C|448|24|2

ATENCION necesito tipógrafo competente todo el día o medio día. Rodríguez 2328 Ciudad.
24|2|F|02685|24|2

DEVANADORAS se necesitan, con experiencia. Fábrica de Tejidos de Punto. Parque Industrial Godoy Cruz. Carril Rodríguez Peña 2643.
242|F|46720|25|2

ESTUDIO contable necesita Srta. Perito Mercantil. Presentarse de

EMPRESA Constructora necesita Perito Mercantil c|o sin experiencia. Escribir carta manuscrita a M.C.P. (20), Poste Restante diario LOS ANDES.
22|2|C|801|24|2

IMPORTANTE fábrica de pastas necesita distribuidores para zona Guaymallén y Las Heras, dirigirse a Rodríguez Nº 89 Ciudad, de 9 a 13 horas.
24|2|F|02683|24|2

MUEBLERO necesito tallador con herramientos. Matienzo 2208 San José Guaymallén.
24|2|F|02678|25|2

METALURGICO neesito 2 ó 3 horas diarias. Storni 201, San José.
23|2|C|377-78|24|2|A|D.

NECESITO empleados, 100% de ganancia. - Juan B. Justo 400, Godoy Cruz.
23|2|C|326|327|25|2|D

NECESITO empleadas para trabajos generales para empresa banquetes. Paraná 760 Ciudad.
24|2|T|02650|24|2

NECESITAMOS plomeros y albañiles. Jujuy 720 - Ciudad.
24|2|T|02647|24|2

NECESITO cadete para farmacia con bicicleta. Paso de los Andes 2304 Ciudad.
24|2|T|02660|24|2

NECESITO personal obrero para fábrica presentarse 8 horas con ropa de trabajo. Gonzales 908 - Rodeo de la Cruz, Gilén. Micro 51.
24|2|C|424|24|2

NECESITO medio oficial y aprendiz adelantado en tapicería automotores. José Vicente Zapata 125 San José.
24|2|F|02675|25|2

NECESITO vendedora o vendedor para salón venta pantalones. San Martín 1612 1º piso local 35.
24|2|F|02681|25|2

NECESITO tapicero de sillas, Barrio Jardín Serrano Manzana "F" Casa 20, Godoy Cruz.
24|2|C|508|25|2

NECESITO pintor de auto. Almirante Brown 245 Godoy Cruz.
24|2|F|51354|25|2

NECESITO medio oficial gomero Gomería Guerrini, Carril Rodríguez Peña 1800, San Francisco del Monte, Godoy Cruz, Tel. 227391.
24|2|F|51337|25|2

OBREROS para bodega de vinos, San Lorenzo 208 4º A. después de las 20 hs.
24|2|C|523|24|2

PRODUCTORAS/ES, necesita "Mundo Jurídico" - José Federico Moreno(1360, Mendoza, de 17 a 20 hs.
23|2|C|643|27|2

PINTORES, ½ oficiales y aprendices, Calle Suipacha y Martínez de Rosas.
23|2|C|342-43|24|2|A|D.

SE NECESITA medio oficial carpintero Emilio Civit 144 Mza.
23|2|T|02662|25|2

SE NECESITA picapedrero especializado en el ramo. Colón 366.
24|2|C|423|24|2

SE NECESITA ayudante de cocina Tratar de 10 a 12 hs. Restaurante Piccolinos. Sarmiento 134.
24|2|C|437|24|2

TRABAJADOR de bodega aun jubilado, práctico en elaboración se necesita. Bandera de los Andes 3434, Villa Nueva. T. 261626.
24|2|C|442|443|24|2|D

OFRECIDAS

CASAMIENTOS: Album 50 fotos color y poster $ 5.000, facilidades. Tel. 220603.
12|2|C|242|2|3

JUBILADO para trámites bancarios,oficinas públicas, cobranzas, etc. Tel. 258661.
24|2|C|317|24|2

MATRIMONIO ofrécese como casero o similares. Absoluta seriedad Escribir LOS ANDES A (9).
24|2|C|427|24|2

MATRIMONIO joven ofrécese para caseros, ella quehaceres domésticos, él chofer mecánico. Ver Gral. Paz 76 Cdad.
24|2|C|430|431|24|2|D

SE OFRECE señorita para trabajo oficina; experiencia anterior. Teléfono 243384.
232|C|373-74|24|2|A|D.

SE OFRESE chofer con registro profesional y carga pesada para cualquier tipo de camión y distancia. Principal Nº 39 Bº Civares Capital. Sr. M. Saraspe.
24|2|C|397|26|2

SEÑORITA se ofrece para trabajos por hora. Colón 494, Ciudad. Preguntar Sonia.
24|2|C|444|24|2

Ofrecidos Varios

EMPRESA LOYOLA

A destapar cloacas, desagües, cañerías agua caliente, limpieza calefones, plomería en general. Esta Empresa ejecuta los trabajos con responsabilidad y de urgencia.
23|2|C|163|25|2

"ENRRI SERVICE"
DESTAPE DE CLOACAS
DE URGENCIA
Teléfono: 230680

Plomería, sopleteo de cañería de agua caliente con equipos modernos. Limpie-

EMPRESA GODOY CRUZ
DESTAPAR CLOACAS
Teléfono: 244064

Atiendo: Luján, Maipú, Chacras de Coria. Destapo cañerías de agua caliente con equipos modernos. - Plomería, limpieza de calefones y cocinas.
24|2|C|503|24|2

A DESTAPAR cloacas, desagües calefones gas, plomería. "Trabajos garantidos" Tel. 250617
3|10|F|39365|Pte.

A DESAGOTE pozos y cámaras sépticas. Destape cloacas. La Moderna. Teléfono 243865.
2|2|C|474|2|3

A DESTAPAR cloacas, cañerías, calefones, plomería. Tel. 242948. J. B. Justo 564. G. Cruz.
20|2|C|439|26|2

A DESAGOTE pozos sépticos y cámaras "La Higiénica", Brandsen 1344, Dorrego. Tel. 291126.
18|2|C|761|8|3

A DOMICILIO: reparaciones heladeras, lavarropas, cocinas. - Salta 1989. Tel. 257280.
23|2|C|155|25|2

A BUEN PLOMERO, gasista, económico. Visitas gratis Cañerías, calefones, destapes. Teléfono 216085.
23|2|C|161|27|2

A DOMICILIO reparaciones lavarropas, calefones instantáneos, sanitarios, plomería. Rioja 355. 248250 216496.
24|2|C|489|24|2

A PLOMERO, gasista, calefones, cañerías, precios razonables, atención inmediata. Tel. 246434.
24|2|C|453|24|2

A ELECTRICISTA: reparaciones, instalaciones. Service permanente. Señor Acevedo. Tel. 255243.
24|2|C|457|24|2

A DESAGOTE pozos, camaras sépticas, limpieza cañerías. UNIMEV. Teléfono 261745.
16|10|F|99829|Pte.

A HELADERAS, lavarropas, reparaciones garantidas. Cayetano Silva 2938. Ciudad. - 250471.
2|1|C|465|20|4

A DOMICILIO reparamos heladeras familiares, comerciales,

ORO

Monedas - Billetes - Relojes. Supero toda oferta. 9 de Julio 1357 - Local 8 frente Plaza San Martín
24|2|C|467|27|2

VENDO VIDRIERAS

Completas - Madera - Vidrios y Puertas. A retirar de comercio instalado. Ver y tratar horario comercio: SAN LUIS 33 - TELEFONO 257884 - MENDOZA
24|2|F|46737|29|2|A

HOY VENDO A LA MEJOR OFERTA

Falcon modelo 1966, 2ª Serie color verde c/vinílico negro. Estado general muy bueno, gran motor 188 (siete bancadas) y caja nuevos, vendo hoy de 8 a 20 hs. - SAN LUIS 388. CIUDAD.
24|2|C|465|24|2

VENDO

mesón mostrador e instalaciones completas vitrinas.
LONDON NIÑOS
9 DE JULIO 1133 — MENDOZA
24|2|C|522|24|2

ANTISISMICA

En ciudad, seminueva, 2 plantas, liv. comedor, 3 dormitorios, dependencias, garaje y patio. Vendo T. $ 400.000.000 contado. Recibo auto moderno o Rastrojero a cuenta. F. J. SAPUNAR, SAN LORENZO 315, TEL. 290457 - 245549.
24|2|F|46752|24|2

FINCA COMPRO

10 a 20 Has. de parral con o sin cosecha, especialmente zona Este o a no más de 50 kms. de la ciudad. Operación en el acto. Ofertas a:
CICHITTI - San Martín 65. Ciudad. Teléfono 292078
24|2|C|496|24|2

VENDO

1 tractor Allis Chalmer H. D. 7 equipado con topadora.

1 tractor Caterpillar D4-6U equipado con topadora, ambos reparados a nuevo.

Tratar: San Martín Sur 38 - Godoy Cruz - Mza.
24|2|F|51336|25|2

A ESTRENAR (UNA PLANTA)

Gran recepción, 3 dormitorios, estudio, estar, cocina, 2 baños, cochera, detalles de calidad. Acepto Plan Banco. Zona Monasterio de María. David Guiñazú. - España 1248 - 2º - 19.
24|2|C|412|24|2

FORCONI HERMANOS

AUTOMOTORES

VENDE o PERMUTA

Peugeot 504	1973
Coupé Torino	1972
Dodge 1500	1972
Gordini	1972
Ami 8	1972
Ford Falcon	1971
Renault 4 S	1971
Coupé Torino	1971
Fiat 128	1971
Renault 6	1971
Renault 6	1970
Peugeot 504	1970
Valiant IV	1968
Renault 4 L	1968
Dodge Coronado .	1968
Peugeot 404	1968
Fiat 600	1968
Rambler	1968
Valiant IV	1968
Fiat 600	1968
Gordini	1967
Valiant IV	1967
Ford Falcon	1967
Peugeot 404	1967
Rural Fiat 1500 .	1967
Fiat 600	1967
Gordini	1966
Di Tella	1965
Chevrolet	1965
Rambler	1964
Ford Falcon	1964
Fiat 1500	1964
Peugeot 403	1963
Borgward	1960
Ford A	1931

COMERCIALES

Pick-Up Chevrolet	1972
Rastrojero	1969
Pick-Up Fargo c/cob.	1965
Pick-Up Ford F-100	1964
Pick-Up Ford F-100	1961
Pick-Up I. K. A. .	1961
Rastrojero	1957
Camión Ford	1957
Camión Bedford ..	1961
Camión Bedford ..	1954
Camión Chevrolet	1946

Se reciben documentos de uva y vino. Adherida a la Cámara de Automotores de Mendoza. - San Martín Sur 38 G. Cruz, Mza.
24|2|F|51335|24|2

AVISOS CLASIFICADOS

(Viene de la Pág. anterior)

JARDIN DE INFANTES

JARDIN infantes Donald niños 3 años Inglés, folklore, castellano. Inscripción abiertas 8.30 14 horas. Videla Castillo 2634 Ciudad. Teléfono 256733.
24|2|T|02643|25|2

Pensión y Piezas Amobladas

SEÑORITAS o caballeros habitaciones, derecho cocina, lavandería y teléfono. Salta 2376, ciudad.
24|2|T|24|2|D

ALOJAMIENTO caballeros mensual quincenal. San Luis 243, Ciudad.
19|2|C|273|274|29|2|D

ALOJAMIENTO caballeros. Teléfono 247867 de 11 a 12 hs.
23|2|C|403|404|24|2|AD

ALOJAMIENTO estudiantes varones personas solas confort, chalet. Olascoaga 2560 - 2418.
24|2|C|395|25|2

ALOJAMIENTO a señorita sería habitación sola, casa familia. - Itazaingó 2167.
24|2|T|02649|24|2

ALOJAMIENTO para 2 personas jóvenes o turistas. Granaderos 1489, Dpto. 3, Cdad.
24|2|C|487|24|2

DOY ALOJAMIENTO a caballeros, residencial. A. Brown 1475, G. Cruz, frente B. Arizu.
24|2|C|498|25|2

HOGAR de ancianos Santa María recibe enfermos e inválidos con tratamientos. Necochea 84 San José Guaymallén.
24|2|C|358|4|3

VIANDAS comidas caseras, entregamos domicilio. Tel. 241441.
212|C|777|27|2

Arriendos y Cambios

A PROPIETARIOS que desean alquilar, recuperando su inmueble desocupado, emplean nuestro servicio. Además, aunque el inquilino no pagare, usted igualmente cobra. Diríjase a quien inspira confianza, José Federico Moreno. Ex Director de la Cámara Alquileres. San Lorenzo 332 Teléfono 249745.
23|2|C|156|25|2

A DUEÑO necesitamos alquilar hoy casa o dpto. 1 año personas mayores, depósito, 2 garantes. Provivienda. Perú 1214.
23|2|C|810|25|2

A ALQUILERES 100% seguridad. Evite problemas de cobranza, cobre puntualmente, pague o no el inquilino usted cobra igual Estas y otras ventajas le ofrecemos. Alquile por nuestro intermedio, ganará tranquilidad y seguridad. Visite nuestras oficinas o solicite tasador s|compromiso. Provivienda Perú 1214 Tel. 258054 - 255813 - 218277.
24|2|C|483|26|2

A PROPIETARIO empresa industrial necesita alquilar hasta 12.000 casa, departamento. Teléfono 230454.
22|2|C|23|28|2

A SEÑORITAS estudiantes alquilo habitaciones amobladas, zona residencial. Paso de los Andes 1644 - Ciudad.
24|2|T|02654|24|2

A AMPLIA habitación alquilo a matrimonio solo cocina y baño Pellegrini 724. Godoy Cruz.
24|2|T|02642|24|2

A $ 28.000 amplia propiedad, Godoy Cruz, 11.000 metros: 2 galpones, 3 oficinas, 2 baños. Provivienda. Perú 1214.
24|2|C|484|24|2

A $ 12.000, departamento, living comedor, dormitorio, baño y cocina. España 1512, Oficina 4.
24|2|C|463|24|2

A $ 15.000 casa Barrio Trapiche, living comedor, 2 dormitorios, entrada vehículos. España 1512, Oficina 4.
24|2|C|463|24|2

ALQUILO salón para negocio con vivienda. Paraná 828 Ciudad.
24|2|C|310|24|2

ALQUILO tierra para cortar ladrillones, hay herramientas varias, calle Pescadores, Las Heras pasando Avda. segunda casa. Juan Fierangeli.
24|2|C|318|28|2

ALQUILO salón 9x5 céntrico. 9 de Julio y Sarmiento Godoy Cruz 1933, San José. Tel. 260365.
23|2|C|353|354|25|2|D

ALQUILO: departamento céntrico, gran living comedor, 2 dormitorios, dependencias servicio. Colón 293. Teléfono 249914.
24|2|C|493|24|2

ALQUILO oficina céntrica un ambiente $ 6.000. Montalto Inmobiliaria. Coronel Díaz 316.
24|2|C|514|515|24|2

ALQUILO antisísmica, 4 dormitorios, $ 16.000. Cánon fijo hasta 4 años, entregando dinero adelantado, vehículo u otro bien. Chacabuco 331 Cdad.
24|2|C|436|24|2

CASA Barrio SUPE, 3 dormitorios y demás dependencias, fondo, alquilo. Informes horario comercio. Tel. 256362.
24|2|T|2632|24|2

DUEÑO alquila dpto. 2 dormitorios, living, cocina, placard, etc. Unicamente de 17.30 a 21 horas. Boulogne Sur Mer 55 2º Piso, Dpto. C.
24|2|T|02655|24|2

DOY CASA a matrimonio solo a cambio ella tareas domésticas, él, pequeñas tareas de huerta. Exijo referencia. Llamar 216818.
23|2|C|322|323|24|2|AD

DEPARTAMENTO un ambiente en Mar del Plata mes marzo $ 10.000. Tratar T. 245489.
24|2|T|2668|24|2

DUEÑO alquila casa nueva amoblada 2 dormitorios alfombrados, acondicionador aire, patio, cochera, teléfono. Cerca del parque. Teléf. 257903.
24|2|C|445|24|2

LOTE alquilo Pedro Molina, 500 m2., $ 9.000 mensuales. 292078. Cicchitti.
24|2|C|506|24|2

Servicio Doméstico Pedidos

A EMPLEADAS necesito, buenos sueldos. Agencia España 1683. Teléfono 259168.
23|2|C|568|27|2

A EMPLEADA competente, para señora sola, cama adentro, con referencias. Garibaldi 230.
23|2|T|298|24|2

A EMPLEADAS, con o sin retiro, hasta $ 500.000. Morón 284. Teléfono 291104.
23|2|C|132|27|2

A EMPLEADA medio día y cama adentro. Salta 1587, Ciudad.
23|2|C|893|27|2

A EMPLEADA cama adentro, necesito. San Martín 709 - 3er. Piso Dpto. 5 - Ciudad.
24|2|F|46712|24|2

A EMPLEADA medio día, con referencias. Gutiérrez 766, Ciudad.
24|2|C|390|24|2

A EMPLEADA, cama adentro, personas mayores, buen sueldo. Tel. 249963.
24|2|C|472|25|2

A EMPLEADA cama adentro, entienda cocina. Sueldo $ 400.000 m|n. Hipólito Yrigoyen 280 esquina Echeverría, Bº Bombal, Micro 4.
24|2|C|473|26|2

A EMPLEADA competente s|doméstico, c|referencias o documentos, de 8 a 16 hs. Otra, lavado y planchado. Pedro Molina 401, Guaymallén.
24|2|C|486|24|2

A EMPLEADA cama adentro, pesos 350.000. San Martín y 20 de Junio, Godoy Cruz.
24|2|T|02684|25|2

A EMPLEADA con referencias, cama adentro. Sueldo $ 400.000. - Tratar horario de comercio. - San Martín 1662, Tel. 214909.
24|2|T|02677|24|2

A. EMPLEADA cama adentro, buen sueldo, 3 personas. Patricias Mendocinas 851, planta baja, departamento C, Ciudad.
24|2|C|510|24|2

A EMPLEADA entienda cocina y otros quehaceres para matrimonio solo $ 3.500. S. Martín 535, G. Cruz. 220510.
24|2|F|51344|25|2

A EMPLEADA medio día con referencias. San Juan 789.
24|2|C|519|24|2

A EMPLEADA para matrimonio solo, buen sueldo. Mitre 1483 - Dpto. 19.
24|2|F|46812|24|2

EMPLEADA cama adentro o afuera, mínimo $ 300000. Cangallo 2474, Ciudad. Altura Tucumán 700. Micro 4.
23|2|C|903|25|2

EMPLEADA 1|2 día todos quehaceres, buen sueldo. Tratar Pellegrini 2334 Dpto. 3 - Mendoza.
23|2|C|349|350|24|2|AD

EMPLEADA cama adentro, preferiblemente mayor, sola, Dpto. pequeño. Azcuénaga 208, G. Cruz.
24|2|C|390|24|2

EMPLEADA para matrimonio solo, por mediodía, c|referencias y documentos. Espejo 537, Ciudad.
23|2|C|320|24|2|D

EMPLEADA con retiro, necesito. Teléfono 230273.
24|2|T|2639|25|2

EMPLEADA necesito, ayudar quehaceres domésticos, medio día, Jorge Newbery 777, Ciudad.
22|2|C|817|24|2

EMPLEADA cama adentro, necesito, Paso de los Andes 308, Ciudad.
24|2|F|46767|24|2

EMPLEADA servicio doméstico cama adentro, sin lavado, ni planchado. Muy buen sueldo, Las Heras 75, 2º piso Dpto. 3.
24|2|F|46818|24|2

EMPLEADA se necesita, para matrimonio solo, de 7,30 a 15. Inútil presentarse sin recomendaciones. Avda. España 688, Dpto. 4.
24|2|T|2641|24|2

EMPLEADA limpieza general servicio dos personas. De mañana 8 a 12, Las Heras 75 2do. Piso, Dpto. 4.
24|2|T|02651|24|2

EMPLEADA 1|2 día o por hora. San Martín 1430 9º Piso Dpto. 36 Asc. B.
24|2|C|426|24|2

EMPLEADA entienda cocina sin lavado ni planchado. Tel. 218220 Julio A. Roca 582 - Ciudad.
24|2|T|02659|24|2

EMPLEADA cama dentro sin lavado ni planchado con referencias. Sueldo inicial $ 3.500. Tratar 25 de Mayo 589 Mza. Teléfono 240263.
24|2|C|434|24|2

EMPLEADA competente para matrimonio solo necesito. Rivadavia 420 Mza. 3er. Piso.
24|2|C|428|24|2

EMPLEADA mayor de 45 años, cama afuera. Buen sueldo, para quehaceres domésticos. Godoy Cruz 3888, Villa Nueva, Guaymallén.
24|2|T|02665|25|2

EMPLEADA cama adentro, se necesita. Espejo 509, Dorrego, Guaymallén.
24|2|C|475|24|2

EMPLEADA doméstica, necesito, que sepa cocina. Frente a terminal. Teléfono 218138.
24|2|T|02674|24|2

EMPLEADA hasta las 16 hs. Buen sueldo. España 1148, 1º A.
24|2|C|511|24|2

EMPLEADA para limpieza, de 8 a 12.30 hs. San Martín 535, G. Crcz.
24|2|F|51346|25|2

EMPLEADA y matrimonio Buenos Aires, zona Mendoza, hasta 500 mil necesito. Rivadavia 610.
24|2|C|518|24|2

EMPLEADA de 9 a 13 referencias. Humaitá 1688 Bº Parque G. Cruz.
24|2|C|450|24|2

MUCAMA p|limpieza cama afuera con referencias. J. L. Aguirre 268 Ciudad.
24|2|C|407|24|2

NECESITO empleada de 13 a 19 hs. Pellegrini 30 Dpto. 2 Ciudad. Nace en San Martín al 2300.
23|2|C|379|380|24|2|AD

NECESITO empleada medio día sueldo 250.000. Rufino Ortega 400 Dpto. 2 - Mendoza.
24|2|C|364|24|2

NECESITO señora responsable que entienda de cocina. Lavalle 176, Dpto. 3, Godoy Cruz.
23|2|T|2637|24|2|AD

NECESITO persona recomendada todo el día o dos personas por medio día c|u. muy buen sueldo. Teléfono 253728.
24|2|T|02658|24|2

NECESITO empleada servicio doméstico cama adentro para corta familia. Paso de los Andes 2304. Tel. 215301 - Ciudad.
24|2|T|02661|24|2

NECESITO chica de 15 a 16 años, cama adentro. Paso de los Andes 824, Godoy Cruz.
24|2|T|02679|25|2

NECESITO empleada doméstica 1|2 día Bra. de los Andes 1722 San José.
24|2|F|46784|24|

NECESITO empleada 1|2 día departamento chico. San Martín 1074 - 4to. "B".
24|2|C|458|2

NECESITO empleada para atenc a familia pequeña buen suel Tratar, Mitre 1204, Ciudad.
24|2|C|454|

SE NECESITA empleada dom tica, buen sueldo, c|referenc Arizu 319, G. Cruz, Tel. 249.
24|2|C|512|

SE NECESITA empleada para lim pieza copería. Tratar de 10 12 Restaurante Piccolinos. S miento 234.
24|2|C|437|

SE NECESITA empleada ca adentro, con referencias. Pre tarse horario de tarde. Pardo Ciudad.
24|2|T|2638|

SEÑORA necesita empleada sin tiro, sin niños, sin lavado planchado. Buen suedo. Esp 144 - 4º Piso - 12.
24|2|T|2644|

LINDOR COVAS

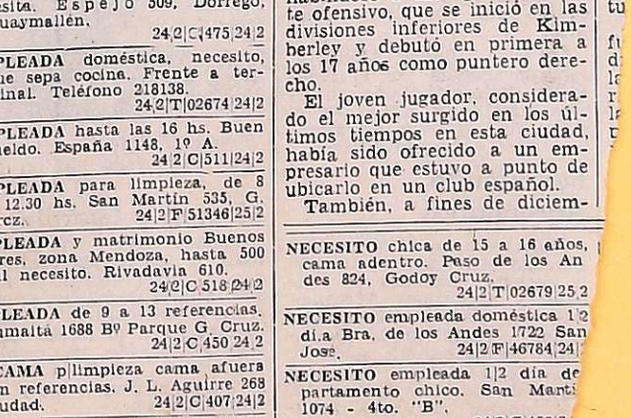

Argentina y Brasil el viernes

BUENOS AIRES, 23. (Télam). — Mañana, entre las 9 y las 20, se venderán en la AFA las localidades para el partido Argentina - Brasil, que se disputará el viernes próximo por la noche en el estadio de River.

Los precios fijados son los siguientes: popular 150 pesos; platea alta y Almirante Brown 300 pesos; platea baja 600 pesos.

El pase de Trama a River

MAR DEL PLATA, 23 (Télam). — El eficiente delantero del club local Círculo Deportivo y de la selección marplatense de fútbol, Guillermo Trama, viajará a la Capital Federal para incorporarse al primer equipo de River Plate, se informó aquí.

Trama, que llegara a jugar transitoriamente en Ferrocarril Oeste, y como refuerzo en Kimberley y Aldosivi, de esta ciudad, fue adquirido por River Plate en las últimas horas del sábado a través de una gestión directa del director técnico Angel Labruna.

Según pudo saberse, tras la revisación médica, Trama quedará concentrado el sábado con el plantel riverplatense, y el domingo ya estaría en condiciones de actuar en tercera división.

Kímberley en el Regional

Kimberley debutará en el torneo Regional de la AFA el sábado 28 del actual en el estadio General San Martín, comunicó hoy aquí la entidad verdiblanca. En cotejo nocturno enfrentará a Alumni Football Club, de Azul, que llegará el mismo día a esta ciudad.

Bánfield tras Alvarez

Oficialmente se supo hoy aquí que Bánfield pidió condiciones al Club Aldosivi por el pase del zaguero izquierdo Oscar Alvarez, de destacada actuación en los dos últimos campeonatos nacionales, integrando el equipo portuario.

Este sería el segundo jugador marplatense que pasaría a jugar en dicho equipo. El anterior fue el delantero Pedro Gómez Vila, que debutó oficialmente el domingo último.

Torneo regional de fútbol

BUENOS AIRES, 23 (Télam) — En partido correspondiente a la zona "A", del campeonato Regional, Tres Arroyos derrotó a Juventud de Pergamino por 5 a 0. Como en el partido de ida se había producido el mismo score pero a favor de Juventud de Pergamino se debió apelar a tirar 5 penales por cada lado. En el primer intento, los dos equipos erraron los 5, debiendo tirarse 2 más por cada lado. El arquero de Tres Arroyos, contuvo 1, mientras este equipo convirtió los dos.

En otro partido por la zona "G", jugaron Atlético Ledesma de Jujuy y Central Córdoba de Santiago del Estero con este resultado: Atlético Ledesma 2, Central Argentino S. del Estero 0.

¿Quién dijo que no lo haremos?

RIO DE JANEIRO, 23. (UPI). — El president la Confederación Brasileña de Deportes (CBD), alm Heleno Nuñes, confirmó hoy que esa entidad pro a la Federación Internacional de Fútbol Asociado que el campeonato mundial de balompié de 1978 lice en Brasil si Argentina renuncia a ser s mismo.

La proposición sería hecha durante la pró nión de la FIFA que se celebrará en esta ci al 8 de abril, dijo Nuñes.

Sin embargo, Nuñes afirmó que la CBD tado ninguna posición oficial, ni lo hará, m gentina no anuncie oficialmente que renun ganización de la copa mundial.

"Hasta entonces seguiremos diciendo mundial se realizará en la Argentina, señaló

Añadió que, tan pronto como la Asocia tina de Fútbol (AFA), renuncie al torneo, E que el campeonato sea realizado en este pa en una regla de la FIFA, según la cual sede del evento entre Europa y América.

Núñes expresó que concuerda con los ta del presidente de la FIFA, el brasiler lange, actualmente en París, de que no de sos hacia ese fin hasta que Argentina cialmente de celebrar el torneo.

Un vocero de la FIFA en Río de embargo que la posición de Havelange peonato se efectuará en la Argentina.

"No podemos comentar sobre la dec porque nuestros planes son que el torn la Argentina", manifestó el vocero.

Según Nuñes, Brasil está en condi de ser sede de la copa mundial, pues dios, instalaciones para acomodar a lo y comunicaciones.

Explicó que Brasil puede prep seis meses.

Santecchia a E

MAR DEL PLATA, 23 (Télam). — Por la cifra récord, para el fútbol marplatense, de tres millones de pesos, el jugador Jorge Oscar Santecchia fue transferido ayer por Kimberley al club Estudiantes de La Plata.

Las autoridades del instituto platense habían establecido contacto con sus pares de la entidad marplatense el jueves último y aunque era inminente el pase del futbolista, no se habían dado a conocer detalles.

Santecchia, de 24 años, es un habilidoso e inteligente volante ofensivo, que se inició en las divisiones inferiores de Kimberley y debutó en primera a los 17 años como puntero derecho.

El joven jugador, considerado el mejor surgido en los últimos tiempos en esta ciudad, había sido ofrecido a un empresario que estuvo a punto de ubicarlo en un club español.

También, a fines de diciem- bre ú Lore como Atla pedi Er ción eco S mo tam Ald el la ce po mi tu fu d la r p

Copa Libertadores

River y Estudiantes se enfrentan mañana

BUENOS AIRES, 23 (NA). — Ante la negativa de Estudiantes de La Plata, de postergar la fecha del encuentro, el equipo platense se medirá el miércoles con River Plate en el primer partido por la Copa Libertadores de América a jugarse en el Monumental.

Los jugadores de ambos equipos, ya se encuentran concentrados.

Tanto River Plate como la Asociación del Fútbol Argentino (AFA), intentaron postergar el partido, debido a que el mismo día, el seleccionado nacional debe jugar con Paraguay, en Asunción.

A esos efectos, hoy se reunieron en AFA, los presidentes de esa entidad, David Bracuto, el de River, Rafael Aragón Cabrera y el de Estudiantes, Ignacio Ercoli.

Otra intención del cónclave, era la de que los jugadores de River afectados al seleccionado, pudieran presentarse —de convenirse la postergación— en el Paraguay.

Pero Estudiantes de La Plata se negó rotundamente, ya que cuando se fijó la fecha del 25 de febrero, propiciada por River, ya se estaba en conocimiento de que ese mismo día, el seleccionado iba a jugar con Paraguay.

Rebottaro a la selección

BUENOS AIRES, 23 (NA). — Fue convocado el jugador Rebottaro, de Newell's Old Boys, para alistarse en el seleccionado nacional que mañana parte a las 10.30 hacia Paraguay.

Aflojó Menotti

BUENOS AIRES, 23 (Télam) — Finalmente, el entredicho River-AFA-Menotti fue superado al declarar el seleccionador que no convocaría a Fillol, J. J. López, Passarella, Luque y Alonso para integrar el equipo que el miércoles enfrentará a la selección paraguaya en Asunción.

Ignacio Ercoli, presidente de Estudiantes de La Plata y Santiago Bianchetti, de la misma entidad se hicieron presentes en la AFA a las 18 aguardando la llegada del titular riverplatense hasta las 19.10. Cuando los dirigentes estudiantiles se retiraban llegó Aragón Cabrera, quien, de inmediato pasó al despacho de Bracuto, efectuándose una reunión que duró hasta las 20.10.

En ese momento se incorporó al cónclave César Luis Menotti a quien se le preguntó si los cinco ju de River jugarían La res el té o

Menotti no formuló declaración alguna respecto de la reunión, como no sea la confirmación de lo que queda expuesto. Dijo, sí, que había agregado a la lista de jugadores a Andres Rebbotaro, de Newell's Old Boys, Asad (Vélez), Bochini (Independiente) y Suarez (Racing).

Agregó que en la fecha se había entrenado el plantel en horas de la mañana, con ejercicios de ablandamiento y recreación y que, por la tarde se jugó, en Huracán, un partido informal en el cual la selección formó con: La Volpe, Tarantini, D. Kiiler, Mouzo y Carrascosa, Trobbiani, Galván y Bochini; Scotta, Kempes y Ortiz. No se contabilizaron los goles pues el juego fue detenido en innumerables oportunidades para repetir jugadas y en otras para buscar coordinación en lo que a la "Ley del offside" respecta.

Ganó Castellini

PARIS, 23. (Télam-AFP). — El peso mediano argentino Miguel Angel Castellini ganó por puntos aquí al puertorriqueño Radames Cabrera, en un combate a diez asaltos dirimido encarnizadamente hoy en el Palacio de los Deportes, de esta capital.

La lucha fue violenta durante los diez asaltos del combate que el argentino, mucho más rápido, comenzó a dominar a partir del cuarto con ganchos de izquierda al cuerpo y rápidas series con ambas manos.

La pelea estuvo equilibrada durante breves momentos, pero la falta de convicción de Cabrera y el ardor de Castellini dieron nuevamente ventaja al argentino, quien, con un duro gancho abrió el pómulo derecho del puertorriqueño antes del octavo asalto, prácticamente el comienzo del fin.

Castellini acentuó su ventaja en el noveno, que Cabrera terminó con el pómulo derecho sangrante y un ojo casi cerrado. El puertorriqueño no se dio sin embargo por vencido y consiguió mantener a raya a su rival durante el décimo último asalto.

Castellini, que ntino Castellini, que a como un serio título mundial de s, obtuvo hoy oria d u por uno

Fueron 667 los ganadores del Prode

BUENOS AIRES, 23 (Télam). — La jugada número 170 del Concurso de Pronósticos Deportivos (PRODE), tuvo 667 ganadores, quienes acertaron los 13 puntos de los partidos jugados el fin de semana. A cada uno de ellos les corresponderá un premio de $ 22.887.

Lograron 12 puntos 8.668 apostadores, que recibirán 948 pesos de premio cada uno, mientras 985 de ellos cobrarán doble.

Entre los ganadores con 13 unidades, 235 son de Capital Federal, 241 de la provincia de Buenos Aires, 60 del Gran Buenos Aires y los restantes de otras provincias.

Sobre un total de 1.313.754 jugadas, se registraron los siguientes resultados:

Pts.	Apuestas
0	50
1	640
2	4.671
3	21.133
4	63.188
5	135.267
6	216.967
7	272.704
8	264.397
9	190.469
10	99.890
11	36.028
12	7.683
13	667

Rubén Gay a Palestino

SANTIAGO, (Chile), 23 (Télam-Latin). - Rubén Gay, ex arquero de Independiente, de Argentina, fue adquirido por el subcampeón chileno, "Palestino", que se prepara para intervenir en la Copa Libertadores de América frente a los campeones de Uruguay, informaron hoy fuentes autorizadas de esa entidad.

Los informantes se abstuvieron de precisar el costo de la transferencia del arquero, quien llegará a mediados de esta semana para incorporarse a su nuevo club.

Gay, de 27 años y 1,75 de estatura, goza de enor popularidad en esta ca donde se recuerda que atajó defendien dependiente de la cuando este equi aquí a Sao P por uno

CORREO ARGENTINO — Mendoza
Concesión Nº 47/Dto. 8º
Tarifa Reducida
Franqueo a Pagar
Concesión Nº 228

LOS ANDES

MENDOZA — Martes 24 de Febrero de 1976

Año XCIV — Núm. 31,1

"Vendimia": Hoy noche de clásicos en El Expreso

Independiente-Gimnasia y Huracán-Godoy Cruz

Independiente Rivadavia, que esta noche enfrentará a su tradicional adversario en busca del primer triunfo en este "Vendimia", en el cual —invicto— tiene cuatro empates.

El estadio de Godoy Cruz volverá esta noche a ser escenario de una excepcional jornada futbolística. Una velada de jerarquía. Se jugará la segunda fecha de la rueda de revanchas del torneo "Copa de Oro" Vendimia, que organizan conjuntamente los clubes Godoy Cruz, Independiente Rivadavia y el Círculo de Periodistas Deportivos con renovado éxito anualmente en la pretemporada. Y es el más importante certamen que se realiza en ese sentido.

Este año, precisamente, ha cobrado un inusitado interés y la paridad de fuerzas demostradas por los cuatro intervinientes en el certamen han quedado reflejadas en la tabla de posiciones a través de cuatro [illegible] jornadas vividas con [illegible]emoción y disputadas [illegible]por en los estadios de [illegible]z e Independiente. [illegible]e será una noche [illegible]puntero del cua[illegible] y Esgrima, enfrentará a su tradicional adversario, Independiente. El "Lobo cuenta con 5 unidades a su favor, mientras que los "Azules" poseen 4. Será el partido de fondo, por supuesto. Dará comienzo a las 22.15. Hablar de Gimnasia e Independiente es hablar de la historia misma del fútbol mendocino.

Cargados de gloria y prestigio ambos han marcado páginas de oro a través de todas las épocas. Y el "Vendimia" no ha escapado naturalmente a este clásico de los clásicos. Siempre que se enfrentan está latente todo eso tan especial, ese sabor único e inigualable de la lucha de los tradicionales rivales del parque.

Gimnasia, con una formación —aunque modesta— fundamentalmente renovada y [illegible] con la sólida base de [illegible] hombres de experienci[illegible] gado poco a poco a [illegible] se en la tabla de [illegible] viernes pasado, [illegible] dien[illegible] por 3 a [illegible] rec[illegible]ción sor[illegible]

Los equipos

Cancha: Godoy Cruz.
Hora: 20.15.
Arbitro: Rafael Bogdanowsky.

Godoy Cruz: Giacchi o Furlotti; G. H. Pereyra, Debalillo, Rossi y Berríos; Medina, Fredes y Magallanes; Paiva, Benítez y J. Pereyra.
Director técnico: Armando Sosa (interino).

Huracán: Villarroel; Giardini, Carlos Gómez, Suárez y Cáceres; Martínez, Puebla y Martinelli; Morán, Millicay y Sánchez.
Director técnico: Miguel Angel Converti.

* * *

Cancha: Godoy Cruz.
Hora: 22.15.
Arbitro: Humberto Marcianessi.

Independiente: Montilla; Astudillo, Vergara, Sartirana y Muniategui; Bazán, Velázquez o Alvaro y Claverino; Palavecino, Molina u Oros y Lugo.
Director técnico: Mario Imbelloni.

Gimnasia y Esgrima: (Plantel): Ramírez, Espósito, Guayama, Mesa, Badía, Vicino, Haack, Martín, Ibáñez, Rogel, Calire, Genolet, Miranda, Canizzo, Lupo y Carrevale.
Director técnico: Alfredo García (interino).

Gimnasia y Esgrima, actual puntero del máximo certamen de pretemporada. Hoy será protagonista de una nueva edición del clásico de los clásicos del fútbol local.

Nuevas autoridades de la Liga Mendocina

La Liga Mendocina de Fútbol dio a conocer el resultado de la elección de candidatos de la asamblea general ordinaria de delegados realizada el 19 del corriente.

Los distintos cuerpos de la Liga quedaron entonces formados así:

Consejeros representantes de la división primera "B":
Titulares: Sebastián Mateo, Omar Mazzutti, Antonio Ponzina y Antonio Crupi.
Suplentes: Dr. Carlos Serra, [illegible]naldo Funes, Alberto A. Gó[illegible] y Antonio Lemmo.

[illegible]ros del [illegible]l de Penas
[illegible]res: Dr. Juan E. Serra Quiroga, Dr. Carlos Le Donne, Dr. Héctor Luis Chifani, Mario Ercoli y Dr. Alfonso Martínez Caballero.
Suplentes: Fernando Zera, Dr. Juan C. Menghini, Antonio Mema y Humberto Pelighone.

Miembros del Consejo de Arbitros
Titulares: José Savina, Celso Lanzotti, Rubén Del Campo, Antonio Martínez, Néstor Podestá, Andrés Bravo, Diego Morábito y Antonio Molina.
Suplentes: Andrés Calderón, Luis A. Porte, Juan José Conte, Marcelino Menéndez y Juan A. Mascareño.

Miembros del Tribunal de Cuentas
Titulares: Dr. Luis Castellanos, Jorge F. Schmitt y Alberto Bernal.
Suplentes: Cont. Jorge Saguán y Oscar Marcellini.

Hoy, reunión del consejo de la Liga

Esta noche, a las 21.30, realizará su última sesión del período el consejo directivo saliente de la Liga Mendocina de Fútbol.

El martes próximo asumirán las autoridades recientemente electas, al igual que los integrantes de los restantes cuerpos de la Liga.

Básquet femenino

Otra final para el "Alejandra Houlné"

La finalización del torneo de básquetbol femenino por el trofeo "Alejandra Houlné", se llevó a cabo en Andes Talleres, sin que se clasificara el equipo campeón de primera "A". El evento, que fue organizado por el Colegio de Arbitros de la Asociación Mendocina de Básquetbol, fue presenciado por numerosos espectadores. Previo al partido final, que disputaron Obras Sanitarias de la Nación (ganador) y Agua y Energía, se efectuaron distintos números artísticos, desfile de los conjuntos que ocuparon los primeros puestos y entrega de medallas a jugadoras, dirigentes y familiares de ex[illegible] gentes.

Como broche final se disputó la final, entre Agua y Energía y Obras Sanitarias de la Nación. El triunfo correspondió a éstas por 69 a 5[illegible] Como Agua y Energía [illegible] invicto al final, se debería jugar un nuevo partido definitorio entre ambos conjuntos para determinar el campeón.

Obras obtuvo la victoria en base al excelente trabajo realizado por Mercedes Gómez que no sólo convirtió 30 tantos, sino que fue la constante organizadora de su quinteto. La labor de Gómez tuvo el respaldo de Matrich y de Bello. El periodo inicial finalizó con el triunfo parcial de Obras por 39 a 27. En el complemento mejoró el accionar de Agua y Energía y por momentos se acercó en el marcador, para caer finalmente por una diferencia de 9 tantos.

Equipos

Agua y Energía (59): [illegible] Roldán 26, E. Moreno (Cap.) 10, M. Marquéz 6, R. Millión 7 y E. Herrera 3 (formación inicial), E. Marconi y R. Morales.

D.T.: Marcelo Capretti.

Obrsa Sanitarias de la Nación (60): M. Matrich 15, S. Zaruba, M. Gómez (Cap.) 30, A. Bello 4 y G. Masi 6 (formación inicial), S. Jurin 4 y B. Mansilla.

D.T.: Alfredo Villa.

Arbitros: Mario Leiva y Mario Ibáñez.

Recaudación: $ 5.000.

Esta noche básquet de primera "C"

Esta noche continuará el torneo oficial de básquet de primera "C" en masculino, primera y reserva, con estos partidos: Juventud Mendocina vs. Independencia; Honor y Patria vs. Independiente Rivadavia; Huracán vs. Jorge Newbery y Atlético San Martín vs. Palmira.

Los cotejos de primera darán comienzo a las 22.30 y los de reserva a las 21.15.

[illegible]dades del fútbol

[illegible]rustrado pase de Carlovich

[illegible]utbolístico men[illegible]lisionó ayer con [illegible] posible trans[illegible]nás Felipe Car[illegible] Azul". Su ex [illegible]ordoba, envió a [illegible]ia a tres diri[illegible]itar su pase al [illegible]nte.

[illegible]s horas de la [illegible]n los contac[illegible]21 aproxima[illegible]alizaron con [illegible]lizada en la [illegible]parque. Par[illegible]os directivos [illegible]na, encabe[illegible] Quesada y [illegible]e, presididos [illegible] club, señor [illegible]. Hubo un [illegible]ncluso, pa[illegible] futbolista [illegible] alrededor [illegible] el cónclave [illegible]se infor[illegible]tivamen[illegible]arlovich. [illegible]erdo y, [illegible] sigue [illegible]endien[illegible]

[illegible]ras, [illegible]scen[illegible]brian [illegible]nillo[illegible]tado. [illegible]ne[illegible]día; [illegible] la [illegible] que [illegible]a a [illegible] de [illegible]eo [illegible] que [illegible] que [illegible]n[illegible]o[illegible]

Bayón y Morandini

Según trascendió en fuentes fidedignas anoche se concretó una reunión entre dirigentes de Gutiérrez y Andes Talleres, en la sede "Celeste". El motivo de aquella fue conversar sobre la posible contratación, por parte de Talleres, del marcador Bayón y del delantero Morandini ,ambos pertenecientes a Gutiérrez. Es probable que en el transcurso de las próximas horas se conozcan novedades al respecto.

Por tres de Luján

También trascendió que gente de Talleres estuvo en Luján para manifestar su interés por el defensor Mattioli (no el arquero), el delantero Mosqueda y el volante Raúl Signorelli. Es probable que lo de este último se concrete, ya que al parecer el mediocampista no tiene ubicación en el equipo de Pholo Toledo y es por ello que Talleres desearía recuperarlo.

Asamblea en San Martín

Todo es actividad en el Atlético Club San Martín con motivo de la asamblea general ordinaria que se realizará el próximo domingo para renovación de autoridades. Se presentarán dos listas: la "Unidad Albirroja" y la "Agrupación Cambio Total Albirrojo".

Según se supo que inmediatamente concretada la elección, cualquiera de las dos fracciones, se abocará de inmediato a todo lo relativo al primer equipo, aún sin director técnico.

La lista "Unidad Albirroja" será encabezada por el señor Mario Valentín Rubio, mientras que la de ACTA por el señor José Herrera. La asamblea dará comienzo a las 8.

Reunión de Agremiados

Mañana, a las 21.30, en San Lorenzo 441, realizará reunión la regional Mendoza de Futbolistas Argentinos Agremiados, que preside Antonio Segundo Vergara. En la oportunidad se informará sobre el [illegible]rea de asistencia social (a [illegible]argo de Edgardo Fumagalli), [illegible]e incluye asistencia medi[illegible] y futuras viviendas para [illegible]ociados. Se ha invitado a [illegible]ncurrir a todos los futbolis[illegible]s de Mendoza.

[illegible]Comienza o [illegible]o el torneo?

[illegible]A propósito de Agremiados, [illegible] comunicado firmado por el [illegible]retario de prensa, Jorge [illegible]ttáneo, hace conocer que el [illegible] del corriente se mantuvo [illegible]a reunión con directivos de [illegible] Liga Mendocina de Fútbol [illegible]ro debido a que esa enti[illegible] tenía prevista la renova[illegible]n de autoridades no se lle[illegible]a nada concreto. Por lo [illegible]nto estamos a la espera de [illegible]a nueva reunión para de[illegible] todo terminado en cuan[illegible]a la reglamentación del es[illegible]uto del futbolista en nues[illegible] provincia". Y agrega: "En [illegible]lidad lo que nos propone[illegible]os es que cuando comience [illegible] campeonato oficial todos los [illegible]utbolistas tengan su contra[illegible]o profesional".

Según trascendidos muy firmes no todo está muy claro aún y pese a que el propósito de Agremiados es buscar una solución favorable y pronta, en la Liga el tema llevará muchos debates y un considerable tiempo. Por lo tanto tales versiones indican que es probable que surjan serios problemas sobre el tema que, incluso, llegarían a la postergación del comienzo del oficial.

Tomás Felipe Carlovich, el "Rey", sigue siendo "Azul". Fue requerido por su ex club, Central Córdoba, pero no se llegó a un acuerdo.

Mémoli y Giardini

Aunque hasta el momento nada se ha podido confirmar aún a nivel oficial se sabe que estaría próximo a concretarse un trueque de campanillas. Por lo menos ya se han establecido los primeros contactos e, incluso, se han formalizado propuestas y contrapropuestas.

Según ha trascendido todo habría comenzado cuando el director técnico de Independiente, Mario Imbelloni, habría deslizado la posibilidad de que el club prescinda de los servicios de Hugo Mémoli y, a la vez, su interés por el marcador de punta de Huracán, Rafael Giardini.

Justamente el técnico del "Globito", Miguel Converti, expresaba su deseo de incorporar a Huracán a dos hombres del parque que no tienen ubicación para Imbelloni: el puntero Eusebio Ibáñez y el volante Dante Garro.

A través de todo esto surgió la variante del trueque y se habría conversado incluso de incorporar en la operación al defensor Leopoldo Muniategui, actualmente en Independiente a préstamo por un año por parte de Huracán.

Lo concreto es que Converti aprobó de inmediato la posible incorporación de Mémoli y que, ademas, ya tendría puesto: primer marcador central.

Hugo Cirilo Mémoli no tendría puesto en Independiente. Podría concretarse un sensacional trueque por Giardini con Huracán Las Heras.

Volvió Oviedo

Está en Mendoza y practica con el plantel de Huracán el ex arquero del club, Sixto Alberto Oviedo, quien ha regresado hace unos días desde Colombia. Oviedo pertenece ya a un club colombiano pero, al parecer, tendría el propósito de radicarse nuevamente en Mendoza. Su futuro futbolístico entonces no está muy claro e, incluso, no se descarta la posibilidad de que siga en Huracán, obviados naturalmente los inconvenientes económicos del pase.

No regresó Acosta Barreiro

Ha causado preocupación en el seno del club Godoy Cruz la prolongada ausencia del director técnico Pastor Acosta Barreiro, quien a raíz del fallecimiento de un familiar viajó a Mar del Plata la semana pasada. Aún no se tienen noticios de él y, por lo tanto, de no llegar en el día de hoy, esta noche saldrá con el equipo otra vez el preparador físico Armando Sosa.

Ciclismo en San Juan

SAN JUAN, 23 (Télam). Roberto Escudero venció en la carrera ciclística "Doble Media Agua" reeditando así su actuación del año 1972, en que también se adjudicó la misma competencia.

Los 156 kilómetros del recorrido de la prueba resultaron interesantes y muy atractivos, si bien la velocidad de los pedalistas estuvo lejos de alcanzar el ritmo de anteriores ediciones de la competencia, debido principalmente a la alta temperatura registrada en la zona.

Los cinco primeros clasificados en la carrera son los siguientes: 1) Roberto Escudero, 2) Luis Espinosa, 3) Vicente Chancay, 4) Yali Carlos Ruarte, 5) Armando Ramírez.

Los cinco primeros clasificados son todos sanjuaninos.

Maipú y Gutiérrez

En un partido amistoso se enfrentaron Deportivo Maipú y Gutiérrez. El resultado fue empate: 1 a 1.